

Partisynpatiuundersökningen (PSU) november 2003

The Party Preference Survey in November 2003

I korta drag

Första PSU efter folkomröstningen

SCB har nu genomfört den första Partisynpatiuundersökningen efter folkomröstningen. Den genomfördes som intervju med ett riksomfattande slumpmässigt sannolikhetsurval omfattande 9 127 i riksdagsval röstberättigade personer utan övre åldersgräns. Av dessa har 9,8 procent ej anträffats (inkl. hemligt telefonnummer och saknar telefon), 3,0 procent varit alltför sjuka för att intervjuas samt 11,4 procent inte velat medverka till någon del vid intervjun. Det förekommer också att personer inte velat besvara vissa frågor. Intervjuerna gjordes per telefon under perioden den 3 till 24 november.

Skattning av valresultatet "om det varit val idag". November 2003

Frågetyp: Vilket parti skulle du rösta på om det vore riksdagsval någon av de närmaste dagarna?

Parti	Skattning nov. 2003		Förändring sedan		Skattning procent								Valet 2002
	Pro-cent	Fel-marg ¹	Valet '02	Maj '03	Maj '03	Nov. '02	Maj '02	Nov. '01	Maj '01	Nov. '00	Maj '00	Nov. '99	
c	6,6	±0,5	0,4	0,1	6,5	5,8	5,4	5,8	7,2	4,6	4,6	4,5	6,2
fp	13,6	±0,8	0,2	-0,9*	14,5	13,7	5,1	4,9	4,9	4,6	5,2	5,3	13,4
m	20,0	±1,1	4,7*	3,2*	16,8	15,3	21,9	23,8	23,6	23,9	24,6	25,2	15,3
kd	7,0	±0,6	-2,2*	-1,2*	8,2	8,5	9,2	9,6	10,1	12,5	10,9	11,1	9,1
s	36,9	±1,3	-3,0*	-1,5*	38,3	41,3	43,1	39,9	36,7	35,3	35,4	36,1	39,9
v	9,3	±0,9	0,9*	0,2	9,1	9,1	10,4	11,4	12,6	14,0	13,3	12,2	8,4
mp	4,5	±0,7	-0,1	0,0	4,6	3,9	3,2	3,3	3,4	3,7	4,6	4,5	4,6
övr	2,2	±0,5	-0,9*	0,1	2,1	2,5	1,7	1,3	1,6	1,4	1,4	1,2	3,1

¹ Felmarginalen gäller för både procenttals- och förändringsskattningarna.

* Förändringen är statistiskt säkerställd (signifikant).

Fortsatt röd-grön majoritet i riksdagen

Vid val i november 2003 skulle det borgerliga blocket (dvs. c+fp+m+kd) få mellan 46,0 och 48,2 procent av rösterna (tab. 3). Det socialistiska blocket (dvs. s+v) skulle få mellan 45,0 och 47,3 procent. Detta innebär att skillnaden mellan blocken inte är så stor att den är statistiskt säkerställd vilket inte heller var fallet i maj. Socialdemokraterna, vänsterpartiet och miljöpartiet skulle dock tillsammans bli signifikant större än det borgerliga blocket trots en statistiskt säkerställd tillbakagång sedan maj på mellan 0,1 och 2,5 procentenheter och trots det



Statistiska centralbyrån
Statistics Sweden

Staffan Sollander, SCB, tfn 08-50 69 49 38, staffan.sollander@scb.se

Statistiken har producerats av SCB, som ansvarar för officiell statistik inom området.

ISSN 1403-1639 Serie Medborgarinflytande – ME. Utkom den 11 december 2003.

Tidigare publicering: Se avsnittet Fakta om statistiken.

Utgivare av Statistiska meddelanden är Svante Öberg, SCB.

borgerliga blockets säkerställda uppgång på mellan 0,1 och 2,3 procentenheter sedan maj.

Jämfört med valresultatet 2002 noteras en signifikant ("statistiskt säkerställd") ökning på mellan 2,0 och 4,2 procentenheter i det borgerliga blockets andel. Minskningen av det socialistiska blockets andel med mellan 1,0 och 3,2 procentenheter är statistisksäkerställd liksom minskningen i regeringsunderlagets (s+v+mp) andel på mellan 1,0 och 3,4 procentenheter sedan valet 2002.¹⁾

Fler tabeller

Det fullständiga SM:et i PDF-format innehåller ett stort antal tabeller med bl.a. partisympati i olika befolkningsgrupper.

1) Resultaten presenteras i intervall eller punktskattningar \pm felmarginaler. Detta ger 5 procents säkerhet om inga systematiska fel föreligger. Vid de metodstudier som föregått dessa undersökningar har det visat sig att de systematiska felen kan vara betydande vid skattning av "valresultat om det vore val idag". Olika bortfallsreducerande åtgärder tillsammans med de här använda skattningsmetoderna gör det rimligt att anta att det systematiska felet minskats väsentligt.

Innehåll

Statistiken med kommentarer	3
De politiska partierna i PSU november 2003	4
Centerpartiet. Stabilt läge	4
Folkpartiet. Slut på ökningen	4
Moderata samlingspartiet. Fortsätter uppåt	4
Kristdemokraterna. Backar ännu	4
Socialdemokraterna. Ingen ljusning	5
Vänsterpartiet. Orubbat	5
Miljöpartiet de gröna. Inte säkert över spärren	5
”Övriga” partier	5
Partisympatier versus partival	6
Potentiella väljare	6
Näst bästa parti	6
Nettoflöden	7
Tabeller	8
1. Skattning ¹ av valdeltagande om det varit val i november 2003. Procent (95-procentiga konfidensintervall)	8
2. Skattning ¹ av valresultatet (partier) om det varit val i november 2003. Procent (95-procentiga konfidensintervall)	8
3. Skattning ¹ av valresultat (partiblock) om det varit val i november 2003. Procent (95-procentiga konfidensintervall)	9
Fler PSU-tabeller	9
Diagram	10
1. Om det varit val idag (november 1972 – november 2003)	10
Fakta om statistiken	11
Detta omfattar statistiken	11
Definitioner och förklaringar	11
Så görs statistiken	11
Statistikens tillförlitlighet	11
Felmarginaler vid jämförelser med tidigare PSU i tabellerna 4-17	12
Lathund för PSU:	12
Bra att veta	12
Övrig publicering	12
In English	13
Summary	13
List of tables	13
List of terms	13

Statistiken med kommentarer

De politiska partierna i PSU november 2003

Centerpartiet. Stabilt läge

Vid val i november 2003 skulle centerpartiet få $6,6 \pm 0,5$ procent av rösterna. Jämfört med senaste riksdagsvalet föreligger ingen statistiskt säkerställd förändring trots en statistiskt signifikant nettovinst från socialdemokraterna på ca 0,3 procent (procent av *alla* som uppgivit *något* parti man röstat på i valet och *något* parti man skulle rösta på i november 2003) och från kristdemokraterna på ca 0,2 procent.

Jämfört med resultaten från maj 2003 noteras ingen säkerställd förändring i väljarandelen trots en signifikant nettovinst från kristdemokraterna på 0,2 procent (procent av *alla* som uppgivit *något* parti eller svaret "vet ej" på frågan om partival).

Folkpartiet. Slut på ökningen

Folkpartiet skulle få $13,6 \pm 0,8$ procent av rösterna vid val i november 2003. Jämfört med valet 2002 noteras ingen säkerställd förändring i väljarandelen. Folkpartiet har dock netto vunnit ca 1,1 procent från socialdemokraterna och ca 0,3 procent från kristdemokraterna men också netto förlorat ca 0,9 procent till moderaterna (procent av *alla* som uppgivit *något* parti man röstat på i valet och *något* parti man skulle rösta på i november 2003).

Jämfört med resultaten från maj 2003 har emellertid folkpartiets andel minskat med mellan 0,1 och 1,7 procentenheter. Folkpartiet har gjort en statistiskt säkerställd nettovinst på ca 0,3 procent från socialdemokraterna och en nettoförlust till moderaterna på ca 0,6 procent (procent av *alla* som uppgivit *något* parti eller svaret "vet ej" på frågan om partival).

Moderata samlingspartiet. Fortsätter uppåt

Om det varit val i november 2003 skulle moderaterna få $20,0 \pm 1,1$ procent av rösterna. Jämfört med valet 2002 föreligger en statistiskt säkerställd ökning av väljarandelen på mellan 3,6 och 5,8 procentenheter. Statistiskt signifikanta nettovinster på ca 0,9 procent från socialdemokraterna, på ca 0,9 procent från folkpartiet och på ca 1,0 procent från kristdemokraterna kan noteras (procent av *alla* som uppgivit *något* parti man röstat på i valet 2002 och *något* parti man skulle rösta på i november 2003).

Även jämfört med resultaten från maj 2003 har moderaternas andel ökat – mellan 2,1 och 4,3 procentenheter. Moderaterna har gjort statistiskt säkerställda nettovinster från socialdemokraterna på ca 0,4 procent, från folkpartiet på ca 0,6 procent och från kristdemokraterna på ca 0,6 procent men störst vinst från "vet ej"-gruppen på ca 1,2 procent (procent av *alla* som uppgivit *något* parti eller svaret "vet ej" på frågan om partival).

Kristdemokraterna. Backar ännu

Kristdemokraterna skulle få $7,0 \pm 0,6$ procent av rösterna vid val i november 2003. Jämfört med riksdagsvalet 2002 innebär detta en statistiskt säkerställd minskning av väljarandelen på mellan 1,6 och 2,8 procentenheter. Säkerställda nettoförluster noteras till centerpartiet på ca 0,2 procent, till folkpartiet på ca 0,3 procent och till moderaterna på ca 1,0 procent sedan valet (procent av *alla* som uppgivit *något* parti man röstat på i valet och *något* parti man skulle rösta på i november 2003).

Jämfört med resultaten från maj 2003 har kristdemokraterna gått tillbaka med mellan 0,6 och 1,9 procentenheter. Kristdemokraterna har gjort signifikanta nettoförluster på ca 0,2 procent till centerpartiet och på ca 0,6 procent till moderaterna (procent av *alla* som uppgivit *något* parti eller svarat "vet ej" på frågan om partival).

Socialdemokraterna. Ingen ljusning

Socialdemokraterna skulle ha erhållit $36,9 \pm 1,3$ procent av rösterna vid val i november 2003, vilket innebär en statistiskt säkerställd tillbakagång på mellan 1,7 och 4,2 procentenheter sedan valet 2002. Socialdemokraterna berörs av flera statistiskt säkerställda nettoförluster till andra partier sedan riksdagsvalet 2002. Till folkpartiet har man förlorat ca 1,1 procent, till moderaterna ca 0,9 procent och till centerpartiet ca 0,3 procent. Vidare har socialdemokraterna netto förlorat ca 0,7 procent till vänsterpartiet och ca 0,3 procent till "övriga" (procent av *alla* som uppgivit *något* parti man röstat på i valet och *något* parti man skulle rösta på i november 2003).

Även jämfört med resultaten från maj 2003 har socialdemokraterna gått tillbaka signifikant – mellan 0,2 och 2,7 procentenheter. Statistiskt säkerställda nettoförluster till folkpartiet på ca 0,3 procent och till moderaterna på ca 0,4 procent kan noteras (procent av *alla* som uppgivit *något* parti eller svarat "vet ej" på frågan om partival).

Vänsterpartiet. Orubbat

Vid val i november 2003 skulle vänsterpartiet få $9,3 \pm 0,9$ procent av rösterna vilket innebär en statistiskt säkerställd uppgång på mellan 0,0 och 1,7 procentenheter sedan riksdagsvalet. Netto har vänsterpartiet vunnit ca 0,7 procent från socialdemokraterna men förlorat ca 0,4 procent till miljöpartiet (procent av *alla* som uppgivit *något* parti man röstat på i valet och *något* parti man skulle rösta på i november 2003).

Jämfört med resultaten från maj 2003 föreligger ingen säkerställd förändring i vänsterpartiets väljarandel. Några statistiskt säkerställda nettoförändringar i förhållande till de andra partierna kan inte noteras.

Miljöpartiet de gröna. Inte säkert över spärren

Vid val i november 2003 skulle miljöpartiet de gröna få $4,5 \pm 0,7$ procent. Jämfört med senaste riksdagsvalet innebär detta ingen statistiskt säkerställd förändring. Dock har miljöpartiet statistiskt säkerställt netto vunnit ca 0,4 procent från vänsterpartiet (procent av *alla* som uppgivit *något* parti man röstat på i valet och *något* parti man skulle rösta på i november 2003).

Jämfört med resultaten från maj 2003 föreligger ingen säkerställd förändring i miljöpartiets väljarandel. Några statistiskt säkerställda nettoförändringar i förhållande till de andra partierna kan inte noteras.

"Övriga" partier

Gruppen "övriga partier" skulle få $2,2 \pm 0,5$ procent vid val i november 2003, vilket innebär en signifikant tillbakagång sedan valet 2002 på mellan 0,4 och 1,4 procentenheter.

Sverigedemokraterna har störst andel av "övriga" – ca en tredjedel av svaren.

Partisympatier versus partival

I tabellerna 4-17 redovisas partisympatiernas fördelning i olika sociodemografiska grupper. Här är frågeställningen inte vilket parti man skall rösta på vid riksdagsval utan partisympati, som mätts med följande frågor:

Fråga 1	Är det något av de politiska partierna som står dig närmare än de andra?	
Om Ja	Fråga 2	Vilket parti är det?
Annars	Fråga 3	Men vilket parti har du störst sympati för?

Svaren på frågorna 2 och 3 bildar tillsammans *partisympati*.

Potentiella väljare

Att det är skillnad mellan ”partival” och partisympati framgår tydligt i tabell 18 där bl.a. andelen med samma parti både som ”partival” och som partisympati redovisas i procent av antalet sympatisörer. Lägst andel ”partival” bland sina sympatisörer har miljöpartiet (ca 74 procent) och därefter kommer vänsterpartiet (ca 75 procent). I mitten ligger socialdemokraterna (ca 78) och kristdemokraterna (ca 78) följda av centerpartiet (ca 81) och folkpartiet (ca 81 procent), medan moderaterna (ca 87) har högst andel ”partival” bland partiets sympatisörer.

Andelen som svarar ”vet ej” på ”partival” bland de olika partiernas sympatisörer har ökat sedan november 2002 vilket kan förklaras av att det nu gått längre tid sedan riksdagsvalet 2002. Andel ”vet ej”-svar på ”partival” är lägst bland sympatisörerna för moderaterna (ca 7 procent) och centerpartiet (ca 9 procent). Därefter kommer vänsterpartiet (ca 11 procent) och socialdemokraterna, folkpartiet, kristdemokraterna och miljöpartiet (alla med ca 12 procent). Vid ”vet ej”-svar på ”partival” används istället eventuell partisympati vid beräkningen av ”val idag”-skattningen.

Näst bästa parti

Sedan maj 2003 ställs frågan ”Vilket parti tycker du näst bäst om?” till de intervjupersoner som uppgivit partisympati (”bästa parti”). Svaren i PSU november 2003 redovisas i tabell 19. Det vanligaste svaret var ”inget parti” (ca 21 procent) följt av folkpartiet (ca 17 procent) och vänsterpartiet (ca 12 procent).

Vanligaste ”näst bäst parti” och partisympati (”bästa parti”) bortsett från svaret ”inget parti”

Näst bästa parti	Partisympati						
	c	fp	m	kd	mp	s	v
Flest svar	fp	m	fp	m	v	v	s
Näst flest	m	s	kd	fp	s	fp	mp
3:dje flest	s	c	s	c	c	mp	fp

Bortsett från ”inget parti” toppade folkpartiet som näst bästa parti bland centerpartiets sympatisörer med ca 15 procent. Bland folkpartisympatisörerna är moderaterna största näst bästa parti med ca 35 procent, och bland moderaterna ligger folkpartiet bäst till med ca 43 procent. Hos kristdemokraterna är det ganska jämnt mellan moderaterna och folkpartiet när det gäller näst bästa parti – ca 23 respektive ca 21 procent.

Vänsterpartisterna placerar socialdemokraterna högst som näst bästa parti (ca 51 procent) och därefter kommer miljöpartiet med ca 20 procent. Vänsterpartiet kommer högst som näst bästa parti bland miljöpartisterna med ca 27 procent följt av socialdemokraterna med ca 23 procent.

Bland dem med partisynpati för socialdemokraterna tycker ca 25 procent att "inget parti" är näst bäst medan ca 24 procent har vänsterpartiet som näst bästa parti och därefter kommer folkpartiet med ca 14 procent – miljöpartiet nämns av endast ca 7 procent.

Anmärkningsvärt är att miljöpartiet får så låg andel bland socialdemokraternas sympatisörer där i stället folkpartiet kommer in på en hög position som näst bästa parti. Bland vänsterpartister och miljöpartister har däremot endast respektive partner i regeringsunderlaget höga andelar som näst bästa parti.

Nettöflöden

Figur 1 Nettöflöden från riksdagsvalet 2002 till november 2003

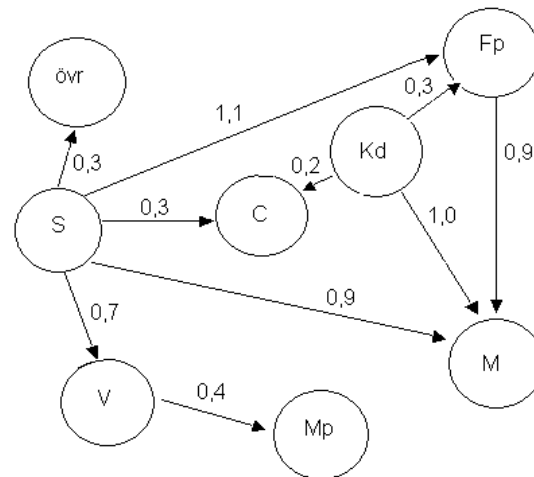

I figuren åskådliggörs statistiskt säkerställda nettöflöden från riksdagsvalet 2002 till november 2003 för de olika partierna. Siffrorna anger signifikanta nettöförluster respektive nettövinster i procent av *samtliga* som lämnat uppgift om valt parti i riksdagsvalet 2002 och dessutom om parti man skulle rösta på vid val i november 2003.

Flödena kan inte användas för att beräkna totalförändringarna i partiernas väljarandelar från valet 2002 eftersom det också förekommer flöden mellan partierna och bl.a. vet ej-gruppen.

För en tredjedel av urvalet inhämtades uppgiften om partival i riksdagsvalet 2002 redan vid intervjun i november 2002, för en tredjedel vid intervjun i maj 2003 och för den resterande tredjedelen i november 2003.

Figur 2 Nettöflöden från maj 2003 till november 2003

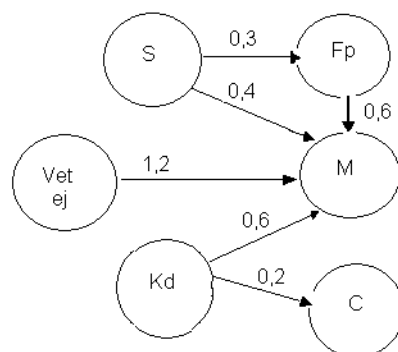

I figuren åskådliggörs statistiskt säkerställda nettöflöden från maj 2003 till november 2003 för de olika partierna. Siffrorna anger signifikanta nettöförluster respektive nettövinster i procent av *samtliga* som lämnat partisvar i båda undersökningarna eller svarat "vet ej" på frågan om vilket parti man skulle rösta på i val vid respektive undersökningstillfälle.

Tabeller

1. Skattning¹⁾ av valdeltagande om det varit val i november 2003. Procent (95-procentiga konfidensintervall)

1. Estimated participation in the election "if there were an election today" in November 2003. Percentage (95 per cent confidence interval)

	Valdeltagande om val i november 2003 ³⁾
Hela väljarkåren ²⁾	79,4 – 80,3
Centerpartiet	78,8 – 82,6
Folkpartiet liberalerna	79,8 – 82,4
Moderata samlingspartiet	81,6 – 83,2
Kristdemokraterna	79,1 – 82,7
Socialdemokraterna	77,9 – 79,4
Vänsterpartiet	76,1 – 79,7
Miljöpartiet de gröna	76,0 – 80,3

¹⁾ Skattningen av valdeltagande sker genom ett förfarande som bl. a. innebär att röstningssannolikhet erhållen vid empiriska studier används. Detta liksom övriga skattningsförfaranden beskrivs i Statistiskt meddelande Be 39 SM 8701 "Partisympatiundersökningarna 1984, 1985 och 1986" samt i produktbeskrivningen för PSU på SCB:s webbplats (www.scb.se)

²⁾ I riksdagsvalet 1982 var valdeltagandet 91,4 procent, i valet 1985 var det 89,9 procent, i valet 1988 var det 86,0 procent, i valet 1991 var det 86,7 procent, i valet 1994 var det 86,8 procent, i valet 1998 var det 81,4 procent och 2002 var valdeltagandet 80,1 procent.

³⁾ Intervallens innebörd: se Fakta om statistiken /Statistikens tillförlitlighet

2. Skattning¹⁾ av valresultatet (partier) om det varit val i november 2003. Procent (95-procentiga konfidensintervall)

2. Estimated election results "if there were an election today" in November 2003. Percentage (95 per cent confidence interval)

	Valet 1994	Valet 1998	Valet 2002	Om det varit val i november 2003		
				Skattning november 2003 ²⁾	Förändring från valet 2002 ²⁾	Förändring från maj 2003 ²⁾
C	7,7	5,1	6,2	6,0 – 7,1	-0,2 – +0,9	-0,4 – +0,6
Fp	7,2	4,7	13,4	12,8 – 14,4	-0,6 – +1,0	-1,7 – -0,1
M	22,4	22,9	15,3	18,9 – 21,1	+3,6 – +5,8	+2,1 – +4,3
Kd	4,1	11,7	9,1	6,4 – 7,6	-2,8 – -1,6	-1,9 – -0,6
S	45,3	36,4	39,9	35,6 – 38,1	-4,2 – -1,7	-2,7 – -0,2
V	6,2	12,0	8,4	8,4 – 10,1	+0,0 – +1,7	-0,7 – +1,1
Mp	5,0	4,5	4,6	3,9 – 5,2	-0,8 – +0,5	-0,7 – +0,6
Övr	2,3	2,6	3,1	1,7 – 2,7	-1,4 – -0,4	-0,4 – +0,6

¹⁾ Skattningarna i tabellerna 2 och 3 bygger i första hand på svaren på en fråga av typen: "Vilket parti skulle du rösta på om det vore val någon av de närmaste dagarna?". Har frågan inte besvarats med parti används det parti intervjupersonen "sympatiserar" med. I skattningsmodellen ingår både uppgift om partival vid föregående riksdagsval och geografisk region för efterstratifieringen.

Svaren ingår i beräkningarna med olika vikter beroende på den röstningssannolikhet man i det tidigare metodarbetet har funnit bör gälla för olika grupper av intervjupersoner. Bl. a. av den anledningen kan förändringar i valresultatskattningar (tab. 2-3) bli andra än i de enkla partisympatiskattningarna (tab. 4-17). Partiskattningarna i tabell 2 har kalibrerats så att summan av c, fp, m och kd skall stämma med skattningen för borgerligt block samt summan av s och v med skattningen för socialistiskt block i tabell 3.

Beräkningarna bygger på följande resultat i intervjuunderlaget, med hänsyn tagen till röstningssannolikheterna (procent av hela urvalet):

Uppgivit parti man skulle rösta på (röstningssympati)	60,2 procent
Ej uppgivit röstningssympati men partisympati	8,0 procent
Varken uppgivit röstnings- eller partisympati men valt parti i valet 2002	6,3 procent
Ej uppgivit parti vid intervjun eller ej intervjuad	25,5 procent

De som inte tilldelats något parti har fördelats på de sju riksdagspartierna och "övriga" i samma proportioner som de svarande fördelar sig (se SM Be39 SM8701 eller www.scb.se).

Personer som inte kunde eller inte ville uppge något parti tillfrågades om de sympatiserade med eller tänkte rösta på något av de borgerliga partierna eller på något av de socialistiska partierna. Dessa svar tillsammans med partisvaren c, fp, m och kd respektive s och v har använts för skattningarna av blocken i tabell 3.

²⁾ Intervallens innebörd: se Fakta om statistiken /Statistikens tillförlitlighet

3. Skattning¹⁾ av valresultat (partiblock) om det varit val i november 2003. Procent (95-procentiga konfidensintervall)

3. Estimated election results "if there were an election today" in November 2003. Percentage (95 per cent confidence interval)

	Valet			Om det varit val i november 2003					
	1994	1998	2002	Skattning nov. 2003 ²⁾	Förändr. från valet 2002 ²⁾	Förändr. från maj 2003 ²⁾			
Borgerligt block	41,3	44,5	44,0	46,0 – 48,2	+2,0 – +4,2	+0,1 – +2,3			
Socialis- tiskt block	51,4	48,4	48,2	45,0 – 47,3	-3,2 – -1,0	-2,4 – -0,1			
Övr.	7,3	7,1	7,8	6,1 – 7,4	-1,7 – -0,4	-0,6 – +0,7			

¹⁾ Skattningarna har beräknats på motsvarande sätt som i tabell 2. Andelen som uppgivit partiblock var (procent av hela urvalet):

Uppgivit röstningssympati (parti eller block)	70,2 procent
Ej uppgivit röstningssympati men partiblockssympati	5,4 procent
Varken uppgivit röstnings- eller partiblockssympati men valt block i valet 2002	2,2 procent
Ej uppgivit partiblock vid intervjun eller ej intervjuad	22,4 procent

²⁾ Intervallens innebörd: se Fakta om statistiken /Statistikens tillförlitlighet

Fler PSU-tabeller

Nedanstående tabeller i liggande A4 finns i det fullständiga SM:et i PDF-format

- 4 Ålder och partisympati
- 5 Kön, ålder och partisympati
- 6 Civilstånd, ålder och partisympati
- 7 Antal barn, ålder och partisympati
- 8 Inkomst och partisympati
- 9 Sammanlagd inkomst och partisympati
- 10 Region och partisympati
- 11 Socio-ekonomisk grupp och partisympati
- 12 Sysselsättningsstatus och partisympati
- 13 Sektor, kön och partisympati
- 14 Fackförbund, kön och partisympati
- 15 Boendeform och partisympati
- 16 Tätortsbefolkning och partisympati
- 17 Utbildningsnivå, kön och partisympati
- 18 Partival nu och partisympati nu
- 19 Näst bästa parti nu och partisympati nu
- 20 Valdeltagande nu och valt parti i valet 2002
- 21 Partival nu och valt parti i riksdagsvalet 2002
- 22 Partival nu och partival i förra undersökningen

Diagram

1. Om det varit val idag (november 1972 – november 2003) 1. "If there were an election to the Riksdag today". – November 2003

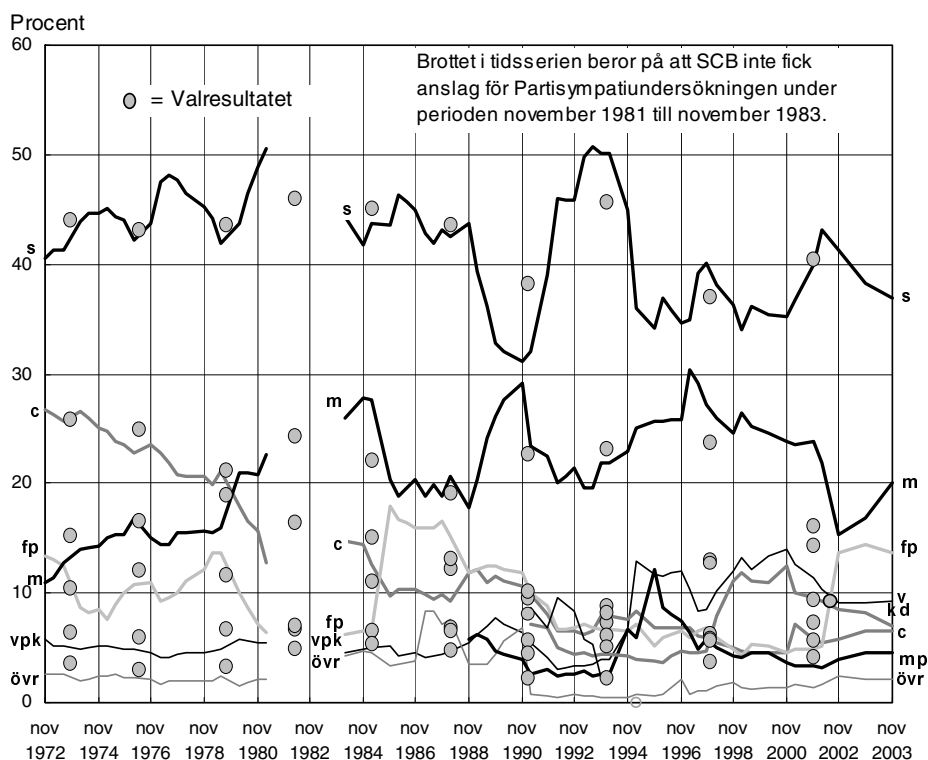

Förstoring av diagrammet: de mindre partierna

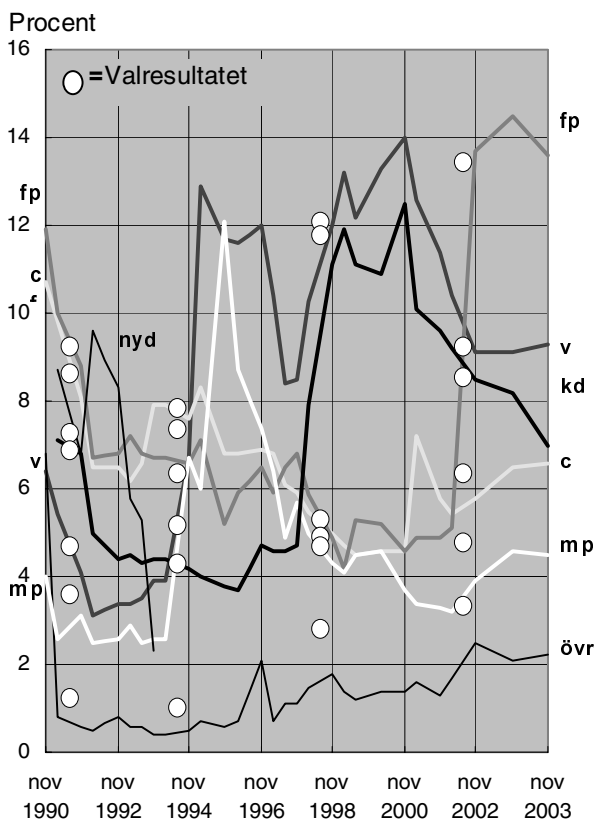

Fakta om statistiken

Detta omfattar statistiken

Partisymptiundersökningen (PSU) i november är den första Partisymptiundersökningen som SCB genomför efter folkomröstningen om euron 2003. PSU omfattar nu en 30-årig tidsserie med start i november 1972.

Syftet med undersökningarna skall vara att ge kvantitativ information om partisymptiernas ("bästa parti") fördelning i såväl hela som delar av väljarkåren. Både situationen vid ett visst undersökningstillfälle och förändringar från tidigare undersökningar skall belysas. Dessutom skall resultat "om det vore riksdagsval idag" samt nettoflöden mellan olika partier jämfört både med senaste val och föregående undersökning och röstningsbenägenheten i olika partigrupper skattas.

Även andra politiska opinioner i samhället kan följas av PSU. Så har t.ex. varit fallet sedan maj 1992 när det gäller EU-symptierna i väljarkåren. Mellan november 1997 och maj 2003 mättes även EMU-symptierna i PSU.

Definitioner och förklaringar

Partiförkortningar

c	Centerpartiet	s	Socialdemokraterna
fp	Folkpartiet	v	Vänsterpartiet
m	Moderaterna	mp	Miljöpartiet
kd	Kristdemokraterna / kds	övr	Övriga

Så görs statistiken

PSU i november genomfördes som intervju med ett riksomfattande slumpmässigt sannolikhetsurval omfattande 9 127 i riksdagsval röstberättigade personer utan övre åldersgräns. Av dessa har 9,8 procent ej anträffats (inkl. hemligt telefonnummer och saknar telefon), 3,0 procent varit alltför sjuka för att intervjuas samt 11,4 procent inte velat medverka till någon del vid intervjun. Det förekommer också att personer inte velat besvara vissa frågor.

Intervjuerna gjordes per telefon under perioden den 3 till 24 november.

Partisymptiundersökningen från SCB genomförs nästa gång i maj 2004.

Statistikens tillförlitlighet

Tillförlitligheten i de redovisade skattningarna påverkas dels av slumpmässiga förhållanden och dels av icke-slumpmässiga (systematiska) förhållanden. Den största delen av det slumpmässiga "felet" kan hänföras till att PSU är en urvalsundersökning – "felets" storlek sammanhänger i första hand med urvalsstorleken och antalet svarande i förhandenvarande redovisningsgrupp men också med storleken på procenttalet som skall skattas. De systematiska "felen" torde främst bero på svarsbeteende och minnesluckor.

Resultaten av undersökningen presenteras i intervall eller punktskattningar \pm felmarginaler. Felmarginalen (osäkerhetstalet) är lika med procentskattningens dubbla standardavvikelse. Det intervall som bildas av procentskattningen \pm felmarginalen blir således ett 95-procentigt konfidensintervall d.v.s. ett intervall som med 95 procents sannolikhet innehåller det riktiga populationsvärdet om inga systematiska fel förekommer.

Felmarginaler vid jämförelser med tidigare PSU i tabellerna 4-17

Vid jämförelse tillbaka i tiden till tidigare PSU måste den statistiska osäkerheten i de skattade procenttalen beaktas. Som en tumregel gäller att om skillnaden mellan två procenttal från två på varandra följande undersökningar är större än det största av osäkerhetstalen så är skillnaden statistiskt säkerställd (signifikant på 95-procentsnivå). Osäkerhetstalet (felmarginalen) är dubbla standardavvikelsen och står efter \pm i tabellerna.

Gör man jämförelsen två steg tillbaka skall osäkerhetstalet multipliceras med 1,2 och den så erhållna felmarginalen jämföras med skillnaden mellan procentskattningarna. Görs jämförelsen längre tillbaks i tiden skall osäkerhetstalet multipliceras med 1,4.

Ovanstående tumregler gäller endast Partisymptiundersökningen (PSU) från SCB och inte andra undersökningar som ofta har en urvalsdesign som gör att skillnaderna mellan två undersökningar måste vara betydligt större för att vara statistiskt säkerställda.

Lathund för PSU:

Osäkerhetstalet (\pm ost) för det procenttal som ligger närmast 50%	Vid jämförelse med förra undersökningen skall förändringen vara minst (=ost)	Vid jämförelse med förrförra undersökningen skall förändringen vara minst (=1,2*ost)	Vid jämförelse med tidigare undersökningar skall förändringen vara minst (=1,4*ost)
0,4	0,4	0,5	0,6
0,6	0,6	0,7	0,8
0,8	0,8	1,0	1,1
1,0	1,0	1,2	1,4
1,2	1,2	1,4	1,7
1,4	1,4	1,7	2,0
1,6	1,6	1,9	2,2
1,8	1,8	2,2	2,5
2,0	2,0	2,4	2,8
2,3	2,3	2,8	3,2
2,6	2,6	3,1	3,6
3,0	3,0	3,6	4,2
3,5	3,5	4,2	4,9
4,0	4,0	4,8	5,6
4,5	4,5	5,4	6,3
5,0	5,0	6,0	7,0
5,5	5,5	6,6	7,7
6,0	6,0	7,2	8,4
6,5	6,5	7,8	9,1
7,0	7,0	8,4	9,8
7,5	7,5	9,0	10,5
8,0	8,0	9,6	11,2
8,5	8,5	10,2	11,9
9,0	9,0	10,8	12,6

Bra att veta

Övrig publicering

Partisymptiundersökningen finns bland annat publicerad på SCB:s webbplats (www.scb.se): [Partisymptiundersökningen](#) och i [Sveriges statistiska databaser](#).

Mer information om statistiken ges i [Beskrivningar av statistiken](#) på SCB:s webbplats.

In English

Summary

The Party Preference Survey (Partisynpatiundersökningen - PSU) is conducted by Statistics Sweden (SCB) twice a year, in May and November, since 1972 (Sollander, S. (1979): *The Swedish Party Preference Surveys*. Survey Statistician No. 1, February 1979).

PSU is a telephone interview survey based on a simple random sample of about 9000 citizens of voting age with no upper age limit. The interviews are conducted over a period of three weeks. Non-response averages about 22-25 per cent ("not at home" about 10 per cent (including unlisted telephone numbers), those indisposed, etc. about 3 per cent and refusals about 10 per cent).

As PSU is based on a sample the percentages presented are estimates. The degree of uncertainty for an estimate is depending on the percentage estimated and on the number of respondents. The interval formed by the *estimate* ± *error margin* is a 95-percent confidence interval roughly providing 95 percent certainty that the true percentage falls between the upper and lower bounds of the interval.

List of tables

- | | |
|---|---|
| 1. Estimated participation in the election "if there were an election today" in November 2003. Percentage (95 per cent confidence interval) | 8 |
| 2. Estimated election results "if there were an election today" in November 2003. Percentage (95 per cent confidence interval) | 8 |
| 3. Estimated election results "if there were an election today" in November 2003. Percentage (95 per cent confidence interval) | 9 |

List of terms

s	socialdemokraterna	The Social Democrats
c	centerpartiet	The Centre Party
fp	folkpartiet	The Liberal Party
m	moderaterna	The Moderate Party
kd	kristdemokraterna / kds	The Christian Democrats
v	vänsterpartiet	The Left Party
mp	miljöpartiet	The Green Party
övr	övriga	Other
	borgerligt block	non-socialist parties
	socialistiskt block	socialist parties
	felmarginal	error margin
	förändring	change
	konfidensintervall	confidence interval
	kvinnor	women
	kön	sex
	män	men
	procent	per cent
	skattning	estimate
	valresultat	election results
	valdeltagande	participation in the election
	valet	the election
	övriga	others

Tabeller

4	Ålder och partisynpati
5	Kön, ålder och partisynpati
6	Civilstånd, ålder och partisynpati
7	Antal barn, ålder och partisynpati
8	Inkomst och partisynpati
9	Sammanlagd inkomst och partisynpati
10	Region och partisynpati
11	Socio-ekonomisk grupp och partisynpati
12	Sysselsättningsstatus och partisynpati
13	Sektor, kön och partisynpati
14	Fackförbund, kön och partisynpati
15	Boendeform och partisynpati
16	Tätortsbefolkning och partisynpati
17	Utbildningsnivå, kön och partisynpati
18	Partival nu och partisynpati nu
19	Näst bästa parti nu och partisynpati nu
20	Valdeltagande nu och valt parti i valet 2002
21	Partival nu och valt parti i riksdagsvalet 2002
22	Partival nu och partival i förra undersökningen

Tabell 4 Partisympatier efter ålder vid intervjuårets slut
(forts)

	Med partisympati %									Hela nettourvalet %					
	c	fp	m	kd	mp	s	v	övr	S:a	Med parti-sympati	Ingen sympati Vet ej	Vägrat	Ej an-träffad	S:a	Antal i urvalet
45 - 49 år															
maj 2002	4,6 ± 1,9	4,6 ± 1,9	16,5 ± 3,4	4,8 ± 2,0	4,2 ± 1,8	50,3 ± 4,6	14,3 ± 3,2	0,7 ± 0,7	100	58,6 ± 3,5	19,8 ± 2,8	11,8 ± 2,3	9,8 ± 2,1	100	777
nov 2002	6,0 ± 2,1	11,5 ± 2,8	12,1 ± 2,9	5,6 ± 2,0	3,6 ± 1,6	48,2 ± 4,4	12,3 ± 2,9	0,8 ± 0,8	100	64,2 ± 3,4	12,9 ± 2,4	12,4 ± 2,3	10,6 ± 2,2	100	776
maj 2003	5,2 ± 2,0	11,6 ± 2,9	15,3 ± 3,3	2,8 ± 1,5	5,7 ± 2,1	47,5 ± 4,6	11,8 ± 3,0	0,2 ± 0,4	100	62,6 ± 3,5	16,0 ± 2,7	13,0 ± 2,4	8,5 ± 2,0	100	733
nov 2003	5,2 ± 2,1	10,4 ± 2,8	19,2 ± 3,7	4,3 ± 1,9	6,3 ± 2,3	43,8 ± 4,6	10,4 ± 2,8	0,5 ± 0,6	100	59,0 ± 3,5	18,1 ± 2,8	14,0 ± 2,5	8,9 ± 2,0	100	751
50 - 54 år															
maj 2002	5,6 ± 2,1	4,6 ± 1,9	20,5 ± 3,6	6,3 ± 2,2	2,7 ± 1,5	47,2 ± 4,5	12,3 ± 2,9	0,8 ± 0,8	100	59,2 ± 3,4	17,9 ± 2,6	12,1 ± 2,3	10,8 ± 2,1	100	809
nov 2002	6,7 ± 2,2	12,7 ± 2,9	14,0 ± 3,0	5,6 ± 2,0	4,6 ± 1,8	44,4 ± 4,3	11,4 ± 2,7	0,6 ± 0,7	100	63,7 ± 3,3	14,0 ± 2,4	12,5 ± 2,3	9,8 ± 2,0	100	816
maj 2003	6,1 ± 2,2	12,2 ± 2,9	14,5 ± 3,2	5,9 ± 2,1	4,4 ± 1,8	46,0 ± 4,5	10,7 ± 2,8	0,2 ± 0,4	100	61,0 ± 3,4	16,2 ± 2,6	14,1 ± 2,4	8,7 ± 2,0	100	780
nov 2003	6,8 ± 2,3	12,1 ± 3,0	15,9 ± 3,4	6,0 ± 2,2	5,1 ± 2,0	40,8 ± 4,5	13,0 ± 3,1	0,2 ± 0,4	100	58,9 ± 3,5	16,5 ± 2,6	14,8 ± 2,5	9,8 ± 2,1	100	769
55 - 59 år															
maj 2002	5,8 ± 2,1	4,5 ± 1,9	22,2 ± 3,8	4,9 ± 2,0	2,4 ± 1,4	52,8 ± 4,5	6,2 ± 2,2	1,3 ± 1,0	100	57,1 ± 3,4	18,5 ± 2,7	13,3 ± 2,3	11,1 ± 2,2	100	820
nov 2002	6,5 ± 2,1	9,2 ± 2,5	17,1 ± 3,3	7,3 ± 2,3	2,4 ± 1,3	50,0 ± 4,3	6,5 ± 2,1	1,2 ± 0,9	100	61,1 ± 3,3	14,6 ± 2,4	13,4 ± 2,3	10,9 ± 2,1	100	835
maj 2003	7,6 ± 2,3	10,5 ± 2,6	17,0 ± 3,2	6,3 ± 2,1	2,7 ± 1,4	46,3 ± 4,3	9,1 ± 2,5	0,6 ± 0,6	100	59,3 ± 3,2	18,2 ± 2,5	14,5 ± 2,3	8,1 ± 1,8	100	886
nov 2003	7,4 ± 2,2	9,9 ± 2,5	20,9 ± 3,4	4,9 ± 1,8	3,6 ± 1,6	44,8 ± 4,1	7,9 ± 2,3	0,5 ± 0,6	100	60,6 ± 3,2	17,1 ± 2,4	14,2 ± 2,3	8,1 ± 1,8	100	914
60 - 64 år															
maj 2002	7,9 ± 2,5	6,1 ± 2,2	20,4 ± 3,8	6,1 ± 2,2	1,8 ± 1,2	53,2 ± 4,7	3,6 ± 1,7	0,9 ± 0,9	100	63,0 ± 3,6	15,1 ± 2,7	12,7 ± 2,5	9,3 ± 2,1	100	702
nov 2002	5,9 ± 2,2	12,1 ± 3,1	17,3 ± 3,5	6,4 ± 2,3	1,6 ± 1,2	51,5 ± 4,7	4,6 ± 2,0	0,7 ± 0,8	100	63,6 ± 3,6	13,2 ± 2,5	13,5 ± 2,6	9,7 ± 2,2	100	690
maj 2003	5,3 ± 2,1	12,7 ± 3,1	18,5 ± 3,7	9,0 ± 2,7	1,9 ± 1,3	48,4 ± 4,7	3,7 ± 1,8	0,5 ± 0,6	100	62,4 ± 3,6	16,8 ± 2,8	12,7 ± 2,5	8,1 ± 2,0	100	692
nov 2003	5,8 ± 2,3	13,4 ± 3,3	18,5 ± 3,8	7,1 ± 2,5	2,7 ± 1,6	46,5 ± 4,8	5,6 ± 2,2	0,5 ± 0,7	100	61,5 ± 3,7	15,1 ± 2,7	14,4 ± 2,7	9,0 ± 2,2	100	668
65 - 69 år															
maj 2002	6,1 ± 2,8	3,6 ± 2,2	21,6 ± 4,8	8,3 ± 3,2	2,2 ± 1,7	51,8 ± 5,9	5,0 ± 2,6	1,4 ± 1,4	100	56,6 ± 4,4	19,6 ± 3,5	12,2 ± 2,9	11,6 ± 2,8	100	491
nov 2002	6,1 ± 2,7	10,2 ± 3,4	17,9 ± 4,3	9,6 ± 3,3	2,6 ± 1,8	45,4 ± 5,5	5,8 ± 2,6	2,6 ± 1,8	100	63,0 ± 4,3	11,7 ± 2,8	14,1 ± 3,1	11,3 ± 2,8	100	497
maj 2003	5,7 ± 2,6	12,9 ± 3,7	18,0 ± 4,2	9,8 ± 3,3	1,3 ± 1,2	47,6 ± 5,5	3,2 ± 1,9	1,6 ± 1,4	100	60,7 ± 4,2	13,4 ± 2,9	15,3 ± 3,1	10,5 ± 2,6	100	522
nov 2003	7,1 ± 2,9	11,2 ± 3,6	25,5 ± 5,0	7,8 ± 3,1	2,0 ± 1,6	40,5 ± 5,6	4,8 ± 2,4	1,0 ± 1,2	100	58,9 ± 4,3	14,4 ± 3,1	16,8 ± 3,3	9,8 ± 2,6	100	499
70 - 74 år															
maj 2002	8,3 ± 3,4	4,4 ± 2,5	15,5 ± 4,5	8,7 ± 3,5	2,0 ± 1,7	55,6 ± 6,1	3,6 ± 2,3	2,0 ± 1,7	100	54,6 ± 4,5	19,7 ± 3,6	12,8 ± 3,0	13,0 ± 3,1	100	462
nov 2002	7,8 ± 3,2	9,7 ± 3,5	11,9 ± 3,9	11,9 ± 3,9	1,9 ± 1,6	52,6 ± 6,0	3,0 ± 2,0	1,1 ± 1,3	100	59,6 ± 4,5	14,4 ± 3,3	16,7 ± 3,4	9,3 ± 2,7	100	450
maj 2003	11,7 ± 4,0	7,3 ± 3,2	14,9 ± 4,4	9,3 ± 3,6	0,8 ± 1,1	51,2 ± 6,2	2,8 ± 2,1	2,0 ± 1,8	100	53,2 ± 4,5	17,2 ± 3,4	18,7 ± 3,5	10,9 ± 2,8	100	466
nov 2003	10,5 ± 3,7	7,9 ± 3,2	18,4 ± 4,6	9,7 ± 3,6	1,1 ± 1,3	46,8 ± 6,0	4,1 ± 2,4	1,5 ± 1,5	100	56,0 ± 4,5	12,2 ± 2,9	19,3 ± 3,5	12,6 ± 3,0	100	477
75 år och äldre															
maj 2002	8,8 ± 2,3	5,0 ± 1,8	15,7 ± 3,0	10,9 ± 2,5	1,0 ± 0,8	54,7 ± 4,1	2,6 ± 1,3	1,2 ± 0,9	100	51,2 ± 2,9	15,4 ± 2,1	12,4 ± 1,9	21,1 ± 2,4	100	1 130
nov 2002	9,8 ± 2,4	7,9 ± 2,2	17,0 ± 3,1	12,2 ± 2,7	0,5 ± 0,6	47,9 ± 4,1	2,8 ± 1,4	1,9 ± 1,1	100	51,9 ± 3,0	11,4 ± 1,9	15,3 ± 2,1	21,3 ± 2,4	100	1 102
maj 2003	10,2 ± 2,5	9,4 ± 2,4	17,0 ± 3,1	10,9 ± 2,5	1,0 ± 0,8	47,8 ± 4,1	2,8 ± 1,3	0,9 ± 0,8	100	49,7 ± 2,9	12,8 ± 1,9	16,7 ± 2,2	20,8 ± 2,3	100	1 161
nov 2003	11,3 ± 2,8	9,9 ± 2,6	20,7 ± 3,5	8,8 ± 2,5	1,2 ± 1,0	43,7 ± 4,3	3,4 ± 1,6	1,0 ± 0,9	100	45,8 ± 3,0	14,6 ± 2,1	17,6 ± 2,3	22,1 ± 2,5	100	1 099

Tabell 5 Partisympatier efter kön och ålder vid intervjuärets slut

Redovisade skattningar är procenttal ± dubbla standardavvikelsen. Det intervall som bildas utgör ett 95-procentigt konfidensintervall, dvs ett intervall som med 95% sannolikhet innehåller det riktiga populationsvärdet om inga systematiska fel förekommer

Partisympatifördelningar är *ej* direkt jämförbara med valresultat bl.a. eftersom frågorna *ej* gäller "partival" utan "bästa parti"

	Med partisympati %									Hela nettourvalet %						
	c	fp	m	kd	mp	s	v	övr	S:a	Med parti-sympati	Ingen sympati Vet ej	Vägrat	Ej anträffad	S:a	Antal i urvalet	
Män 18 - 34 år																
maj 2002	3,1 ± 1,3	5,3 ± 1,7	28,5 ± 3,4	3,7 ± 1,4	4,1 ± 1,5	41,2 ± 3,7	12,3 ± 2,5	1,9 ± 1,0	100	54,3 ± 2,8	24,5 ± 2,4	6,1 ± 1,3	15,0 ± 2,0	100	1 259	
nov 2002	3,6 ± 1,4	14,7 ± 2,6	22,6 ± 3,0	4,0 ± 1,4	6,6 ± 1,8	37,5 ± 3,5	9,3 ± 2,1	1,8 ± 1,0	100	58,7 ± 2,7	15,9 ± 2,0	7,8 ± 1,5	17,6 ± 2,1	100	1 243	
maj 2003	3,1 ± 1,3	13,5 ± 2,6	24,8 ± 3,2	4,9 ± 1,6	7,6 ± 2,0	34,4 ± 3,6	10,3 ± 2,3	1,5 ± 0,9	100	57,2 ± 2,8	20,8 ± 2,3	7,4 ± 1,5	14,6 ± 2,0	100	1 204	
nov 2003	4,1 ± 1,5	14,4 ± 2,6	24,8 ± 3,2	5,1 ± 1,6	6,7 ± 1,8	35,5 ± 3,5	8,8 ± 2,1	0,7 ± 0,6	100	57,8 ± 2,8	19,5 ± 2,2	6,4 ± 1,4	16,3 ± 2,1	100	1 224	
Män 35 år och äldre																
maj 2002	6,1 ± 1,1	3,8 ± 0,9	22,2 ± 1,9	5,7 ± 1,0	2,2 ± 0,7	51,0 ± 2,2	7,9 ± 1,2	1,0 ± 0,5	100	59,3 ± 1,7	16,4 ± 1,3	11,3 ± 1,1	13,0 ± 1,2	100	3 267	
nov 2002	7,1 ± 1,1	10,6 ± 1,3	17,9 ± 1,7	6,0 ± 1,0	1,9 ± 0,6	48,1 ± 2,2	7,2 ± 1,1	1,3 ± 0,5	100	62,9 ± 1,7	12,4 ± 1,1	12,3 ± 1,1	12,4 ± 1,1	100	3 227	
maj 2003	7,0 ± 1,1	10,8 ± 1,4	19,1 ± 1,8	6,1 ± 1,1	2,4 ± 0,7	47,7 ± 2,2	5,8 ± 1,0	1,0 ± 0,4	100	59,8 ± 1,7	15,2 ± 1,2	13,1 ± 1,2	11,9 ± 1,1	100	3 258	
nov 2003	7,3 ± 1,2	9,7 ± 1,3	22,1 ± 1,9	5,5 ± 1,0	2,5 ± 0,7	44,9 ± 2,2	6,9 ± 1,1	1,1 ± 0,5	100	58,9 ± 1,7	14,2 ± 1,2	14,9 ± 1,2	12,0 ± 1,1	100	3 210	
Kvinnor 18 - 34 år																
maj 2002	4,4 ± 1,7	6,2 ± 2,0	17,4 ± 3,1	5,5 ± 1,9	6,2 ± 2,0	43,4 ± 4,1	16,7 ± 3,1	0,2 ± 0,4	100	51,0 ± 3,0	27,3 ± 2,6	7,2 ± 1,5	14,5 ± 2,1	100	1 106	
nov 2002	4,7 ± 1,6	14,5 ± 2,6	10,2 ± 2,3	5,3 ± 1,7	9,5 ± 2,2	37,5 ± 3,6	17,5 ± 2,8	0,7 ± 0,6	100	62,2 ± 2,8	14,9 ± 2,1	6,9 ± 1,5	16,0 ± 2,2	100	1 119	
maj 2003	2,9 ± 1,3	14,4 ± 2,7	11,6 ± 2,4	4,6 ± 1,6	9,9 ± 2,3	39,1 ± 3,7	16,6 ± 2,8	1,1 ± 0,8	100	58,1 ± 2,9	20,4 ± 2,4	7,5 ± 1,5	14,0 ± 2,0	100	1 132	
nov 2003	4,1 ± 1,5	15,0 ± 2,7	13,4 ± 2,6	3,8 ± 1,4	10,4 ± 2,3	36,4 ± 3,6	15,9 ± 2,7	1,0 ± 0,8	100	60,2 ± 2,9	17,9 ± 2,2	6,8 ± 1,5	15,1 ± 2,1	100	1 132	
Kvinnor 35 år och äldre																
maj 2002	6,5 ± 1,1	6,0 ± 1,1	17,1 ± 1,7	8,2 ± 1,2	3,0 ± 0,8	49,7 ± 2,3	8,6 ± 1,3	0,9 ± 0,4	100	54,0 ± 1,7	20,6 ± 1,3	13,3 ± 1,1	12,0 ± 1,1	100	3 483	
nov 2002	6,2 ± 1,0	12,2 ± 1,4	13,3 ± 1,5	8,7 ± 1,2	3,8 ± 0,8	46,2 ± 2,1	8,6 ± 1,2	1,1 ± 0,5	100	59,4 ± 1,6	13,5 ± 1,1	14,8 ± 1,2	12,3 ± 1,1	100	3 501	
maj 2003	6,7 ± 1,1	12,7 ± 1,5	14,9 ± 1,6	7,8 ± 1,2	3,6 ± 0,8	44,6 ± 2,2	9,3 ± 1,3	0,5 ± 0,3	100	57,0 ± 1,6	17,3 ± 1,2	15,3 ± 1,2	10,5 ± 1,0	100	3 565	
nov 2003	6,8 ± 1,1	13,3 ± 1,5	17,5 ± 1,7	7,0 ± 1,1	4,6 ± 0,9	41,7 ± 2,2	8,5 ± 1,2	0,7 ± 0,4	100	55,3 ± 1,6	17,6 ± 1,3	15,4 ± 1,2	11,7 ± 1,1	100	3 561	
Summa män																
maj 2002	5,3 ± 0,9	4,2 ± 0,8	23,9 ± 1,6	5,2 ± 0,9	2,7 ± 0,6	48,5 ± 1,9	9,0 ± 1,1	1,3 ± 0,4	100	57,9 ± 1,4	18,7 ± 1,1	9,8 ± 0,9	13,6 ± 1,0	100	4 526	
nov 2002	6,2 ± 0,9	11,7 ± 1,2	19,1 ± 1,5	5,4 ± 0,9	3,1 ± 0,7	45,3 ± 1,9	7,8 ± 1,0	1,4 ± 0,4	100	61,7 ± 1,4	13,4 ± 1,0	11,1 ± 0,9	13,9 ± 1,0	100	4 470	
maj 2003	6,0 ± 0,9	11,5 ± 1,2	20,6 ± 1,5	5,8 ± 0,9	3,8 ± 0,7	44,2 ± 1,9	7,0 ± 1,0	1,1 ± 0,4	100	59,1 ± 1,4	16,7 ± 1,1	11,6 ± 0,9	12,6 ± 1,0	100	4 462	
nov 2003	6,4 ± 0,9	11,0 ± 1,2	22,8 ± 1,6	5,4 ± 0,9	3,7 ± 0,7	42,3 ± 1,9	7,4 ± 1,0	1,0 ± 0,4	100	58,6 ± 1,5	15,7 ± 1,1	12,6 ± 1,0	13,2 ± 1,0	100	4 434	
Summa kvinnor																
maj 2002	6,1 ± 0,9	6,1 ± 0,9	17,2 ± 1,5	7,6 ± 1,1	3,8 ± 0,8	48,2 ± 2,0	10,4 ± 1,2	0,7 ± 0,3	100	53,3 ± 1,4	22,2 ± 1,2	11,9 ± 0,9	12,6 ± 1,0	100	4 589	
nov 2002	5,8 ± 0,9	12,8 ± 1,2	12,5 ± 1,2	7,9 ± 1,0	5,2 ± 0,8	44,0 ± 1,9	10,8 ± 1,2	1,0 ± 0,4	100	60,1 ± 1,4	13,8 ± 1,0	12,9 ± 1,0	13,2 ± 1,0	100	4 620	
maj 2003	5,7 ± 0,9	13,1 ± 1,3	14,1 ± 1,3	7,0 ± 1,0	5,1 ± 0,8	43,2 ± 1,9	11,1 ± 1,2	0,6 ± 0,3	100	57,3 ± 1,4	18,0 ± 1,1	13,4 ± 1,0	11,3 ± 0,9	100	4 697	
nov 2003	6,1 ± 0,9	13,7 ± 1,3	16,4 ± 1,4	6,2 ± 0,9	6,1 ± 0,9	40,3 ± 1,9	10,4 ± 1,2	0,8 ± 0,3	100	56,5 ± 1,4	17,6 ± 1,1	13,3 ± 1,0	12,6 ± 1,0	100	4 693	
Hela väljarkåren																
maj 2002	5,7 ± 0,6	5,1 ± 0,6	20,6 ± 1,1	6,3 ± 0,7	3,2 ± 0,5	48,4 ± 1,4	9,7 ± 0,8	1,0 ± 0,3	100	55,6 ± 1,0	20,5 ± 0,8	10,9 ± 0,6	13,1 ± 0,7	100	9 115	
nov 2002	6,0 ± 0,6	12,2 ± 0,9	15,8 ± 1,0	6,7 ± 0,7	4,2 ± 0,5	44,7 ± 1,3	9,3 ± 0,8	1,2 ± 0,3	100	60,9 ± 1,0	13,6 ± 0,7	12,0 ± 0,7	13,5 ± 0,7	100	9 090	
maj 2003	5,9 ± 0,6	12,3 ± 0,9	17,3 ± 1,0	6,4 ± 0,7	4,5 ± 0,6	43,7 ± 1,3	9,1 ± 0,8	0,9 ± 0,3	100	58,2 ± 1,0	17,4 ± 0,8	12,5 ± 0,7	12,0 ± 0,7	100	9 159	
nov 2003	6,3 ± 0,7	12,4 ± 0,9	19,6 ± 1,1	5,8 ± 0,6	4,9 ± 0,6	41,3 ± 1,3	8,9 ± 0,8	0,9 ± 0,3	100	57,5 ± 1,0	16,7 ± 0,8	13,0 ± 0,7	12,9 ± 0,7	100	9 127	

Tabell 6 Partisympatier efter civilstånd och ålder vid intervjuärets slut

Redovisade skattningar är procenttal ± dubbla standardavvikelsen. Det intervall som bildas utgör ett 95-procentigt konfidensintervall, dvs ett intervall som med 95% sannolikhet innehåller det riktiga populationsvärdet om inga systematiska fel förekommer

Partisympatifördelningar är *ej* direkt jämförbara med valresultat bl.a. eftersom frågorna *ej* gäller "partival" utan "bästa parti"

Med partisympati %										Hela nettourvalet %					S:a	Antal i urvalet
c	fp	m	kd	mp	s	v	övr	S:a	Med parti-sympati	Ingen sympati Vet ej	Vägrat	Ej anträffad				
Ogifta, förut gifta 18 - 34 år																
maj 2002	3,7 ± 1,1	5,3 ± 1,4	23,9 ± 2,6	3,4 ± 1,1	5,4 ± 1,4	42,2 ± 3,0	14,9 ± 2,2	1,1 ± 0,6	100	51,4 ± 2,2	26,2 ± 1,9	6,5 ± 1,1	16,0 ± 1,6	100	2 044	
nov 2002	4,3 ± 1,2	14,4 ± 2,0	17,2 ± 2,1	3,4 ± 1,0	8,8 ± 1,6	36,7 ± 2,7	13,8 ± 2,0	1,5 ± 0,7	100	58,8 ± 2,1	15,9 ± 1,6	7,3 ± 1,1	18,0 ± 1,7	100	2 031	
maj 2003	2,7 ± 0,9	13,8 ± 2,0	19,1 ± 2,3	3,3 ± 1,0	9,3 ± 1,7	36,3 ± 2,8	14,1 ± 2,0	1,4 ± 0,7	100	56,8 ± 2,1	21,0 ± 1,8	7,1 ± 1,1	15,1 ± 1,6	100	2 056	
nov 2003	4,1 ± 1,1	14,4 ± 2,0	19,9 ± 2,3	3,2 ± 1,0	9,0 ± 1,6	35,6 ± 2,7	13,0 ± 1,9	0,9 ± 0,5	100	57,7 ± 2,2	18,9 ± 1,7	6,6 ± 1,1	16,8 ± 1,6	100	2 027	
Ogifta, förut gifta 35 år och äldre																
maj 2002	6,4 ± 1,2	4,7 ± 1,1	17,5 ± 1,9	4,8 ± 1,1	3,4 ± 0,9	52,6 ± 2,5	9,6 ± 1,5	1,1 ± 0,5	100	51,1 ± 1,8	19,8 ± 1,4	12,4 ± 1,2	16,8 ± 1,3	100	2 985	
nov 2002	6,3 ± 1,2	11,3 ± 1,5	13,9 ± 1,7	5,9 ± 1,1	3,4 ± 0,9	47,1 ± 2,4	10,7 ± 1,5	1,4 ± 0,6	100	56,1 ± 1,8	13,2 ± 1,2	13,9 ± 1,2	16,9 ± 1,4	100	2 979	
maj 2003	6,6 ± 1,2	11,5 ± 1,5	15,1 ± 1,7	5,7 ± 1,1	3,5 ± 0,9	46,8 ± 2,4	9,8 ± 1,4	1,0 ± 0,5	100	53,5 ± 1,8	16,8 ± 1,3	14,0 ± 1,2	15,7 ± 1,3	100	3 101	
nov 2003	7,0 ± 1,2	10,6 ± 1,5	18,4 ± 1,9	5,9 ± 1,2	4,0 ± 1,0	42,8 ± 2,4	9,9 ± 1,5	1,3 ± 0,6	100	52,2 ± 1,8	16,2 ± 1,3	15,1 ± 1,3	16,5 ± 1,3	100	3 094	
Gifta 18 - 34 år																
maj 2002	3,5 ± 2,6	7,6 ± 3,7	21,2 ± 5,7	10,1 ± 4,2	3,0 ± 2,4	42,4 ± 6,9	11,1 ± 4,4	1,0 ± 1,4	100	61,7 ± 5,3	23,7 ± 4,7	7,8 ± 2,9	6,9 ± 2,8	100	321	
nov 2002	3,5 ± 2,4	15,7 ± 4,7	13,5 ± 4,4	11,3 ± 4,1	3,9 ± 2,5	41,3 ± 6,4	10,9 ± 4,0	0,0 ± 0,0	100	69,5 ± 5,0	12,7 ± 3,6	7,9 ± 2,9	10,0 ± 3,2	100	331	
maj 2003	4,4 ± 3,0	15,0 ± 5,2	13,3 ± 5,0	13,9 ± 5,1	5,0 ± 3,2	38,9 ± 7,1	8,9 ± 4,2	0,6 ± 1,1	100	64,3 ± 5,6	17,5 ± 4,5	10,0 ± 3,5	8,2 ± 3,2	100	280	
nov 2003	4,1 ± 2,6	16,1 ± 4,9	15,1 ± 4,8	11,5 ± 4,2	6,0 ± 3,1	38,1 ± 6,5	8,3 ± 3,7	0,9 ± 1,3	100	66,3 ± 5,1	18,2 ± 4,2	6,4 ± 2,6	9,1 ± 3,1	100	329	
Gifta 35 år och äldre																
maj 2002	6,2 ± 1,0	5,0 ± 0,9	21,2 ± 1,7	8,4 ± 1,1	2,1 ± 0,6	48,9 ± 2,0	7,3 ± 1,1	0,9 ± 0,4	100	61,0 ± 1,6	17,6 ± 1,2	12,3 ± 1,1	9,1 ± 0,9	100	3 765	
nov 2002	6,8 ± 1,0	11,5 ± 1,3	16,6 ± 1,5	8,3 ± 1,1	2,5 ± 0,6	47,2 ± 2,0	6,0 ± 0,9	1,1 ± 0,4	100	65,1 ± 1,5	12,8 ± 1,1	13,4 ± 1,1	8,8 ± 0,9	100	3 749	
maj 2003	7,0 ± 1,0	12,0 ± 1,3	18,3 ± 1,6	7,9 ± 1,1	2,7 ± 0,7	45,6 ± 2,0	6,0 ± 1,0	0,5 ± 0,3	100	62,4 ± 1,6	15,8 ± 1,2	14,5 ± 1,1	7,3 ± 0,8	100	3 722	
nov 2003	7,1 ± 1,1	12,2 ± 1,4	20,7 ± 1,7	6,5 ± 1,0	3,3 ± 0,7	43,6 ± 2,1	6,2 ± 1,0	0,5 ± 0,3	100	61,0 ± 1,6	15,8 ± 1,2	15,3 ± 1,2	7,9 ± 0,9	100	3 677	
Summa ogifta, förut gifta																
maj 2002	5,3 ± 0,9	5,0 ± 0,8	20,1 ± 1,6	4,2 ± 0,8	4,2 ± 0,8	48,3 ± 1,9	11,7 ± 1,2	1,1 ± 0,4	100	51,2 ± 1,4	22,4 ± 1,2	10,0 ± 0,8	16,5 ± 1,0	100	5 029	
nov 2002	5,5 ± 0,8	12,6 ± 1,2	15,3 ± 1,3	4,9 ± 0,8	5,6 ± 0,8	42,8 ± 1,8	12,0 ± 1,2	1,4 ± 0,4	100	57,2 ± 1,4	14,3 ± 1,0	11,2 ± 0,9	17,3 ± 1,1	100	5 010	
maj 2003	5,0 ± 0,8	12,5 ± 1,2	16,7 ± 1,4	4,7 ± 0,8	5,9 ± 0,9	42,5 ± 1,8	11,5 ± 1,2	1,2 ± 0,4	100	54,8 ± 1,4	18,5 ± 1,1	11,3 ± 0,9	15,5 ± 1,0	100	5 157	
nov 2003	5,8 ± 0,9	12,2 ± 1,2	19,1 ± 1,5	4,7 ± 0,8	6,1 ± 0,9	39,8 ± 1,8	11,2 ± 1,2	1,1 ± 0,4	100	54,4 ± 1,4	17,2 ± 1,0	11,7 ± 0,9	16,6 ± 1,0	100	5 121	
Summa gifta																
maj 2002	6,0 ± 0,9	5,2 ± 0,9	21,2 ± 1,6	8,5 ± 1,1	2,2 ± 0,6	48,4 ± 2,0	7,6 ± 1,0	0,9 ± 0,4	100	61,0 ± 1,5	18,1 ± 1,2	11,9 ± 1,0	8,9 ± 0,9	100	4 086	
nov 2002	6,5 ± 0,9	11,9 ± 1,2	16,4 ± 1,4	8,6 ± 1,1	2,6 ± 0,6	46,7 ± 1,9	6,4 ± 0,9	1,0 ± 0,4	100	65,5 ± 1,5	12,8 ± 1,0	12,9 ± 1,0	8,9 ± 0,9	100	4 080	
maj 2003	6,8 ± 1,0	12,2 ± 1,3	18,0 ± 1,5	8,3 ± 1,1	2,8 ± 0,7	45,1 ± 2,0	6,2 ± 1,0	0,5 ± 0,3	100	62,5 ± 1,5	15,9 ± 1,1	14,2 ± 1,1	7,4 ± 0,8	100	4 002	
nov 2003	6,8 ± 1,0	12,6 ± 1,3	20,2 ± 1,6	7,0 ± 1,0	3,5 ± 0,7	43,1 ± 2,0	6,3 ± 1,0	0,6 ± 0,3	100	61,4 ± 1,5	16,0 ± 1,1	14,6 ± 1,1	8,0 ± 0,8	100	4 006	
Hela väljarkåren																
maj 2002	5,7 ± 0,6	5,1 ± 0,6	20,6 ± 1,1	6,3 ± 0,7	3,2 ± 0,5	48,4 ± 1,4	9,7 ± 0,8	1,0 ± 0,3	100	55,6 ± 1,0	20,5 ± 0,8	10,9 ± 0,6	13,1 ± 0,7	100	9 115	
nov 2002	6,0 ± 0,6	12,2 ± 0,9	15,8 ± 1,0	6,7 ± 0,7	4,2 ± 0,5	44,7 ± 1,3	9,3 ± 0,8	1,2 ± 0,3	100	60,9 ± 1,0	13,6 ± 0,7	12,0 ± 0,7	13,5 ± 0,7	100	9 090	
maj 2003	5,9 ± 0,6	12,3 ± 0,9	17,3 ± 1,0	6,4 ± 0,7	4,5 ± 0,6	43,7 ± 1,3	9,1 ± 0,8	0,9 ± 0,3	100	58,2 ± 1,0	17,4 ± 0,8	12,5 ± 0,7	12,0 ± 0,7	100	9 159	
nov 2003	6,3 ± 0,7	12,4 ± 0,9	19,6 ± 1,1	5,8 ± 0,6	4,9 ± 0,6	41,3 ± 1,3	8,9 ± 0,8	0,9 ± 0,3	100	57,5 ± 1,0	16,7 ± 0,8	13,0 ± 0,7	12,9 ± 0,7	100	9 127	

Tabell 7 Partisympatier efter antal barn (under 18 år) och intervjupersonens ålder vid intervjuårets slut

Redovisade skattningar är procenttal ± dubbla standardavvikelsen. Det intervall som bildas utgör ett 95-procentigt konfidenstervall, dvs ett intervall som med 95% sannolikhet innehåller det riktiga populationsvärdet om inga systematiska fel förekommer

Partisympatifördelningar är *ej* direkt jämförbara med valresultat bl.a. eftersom frågorna *ej* gäller "partival" utan "bästa parti"

Med partisympati %										Hela nettourvalet %					S:a	Antal i urvalet
c	fp	m	kd	mp	s	v	övr	S:a	Med parti-sympati	Ingen sympati Vet ej	Vägrat	Ej an-träffad				
Utan barn, 18 - 34 år																
maj 2002	3,2 ± 1,3	6,3 ± 1,7	26,6 ± 3,1	3,6 ± 1,3	5,9 ± 1,7	38,6 ± 3,4	14,3 ± 2,5	1,3 ± 0,8	100	51,7 ± 2,5	24,1 ± 2,2	6,9 ± 1,3	17,4 ± 1,9	100	1 498	
nov 2002	4,1 ± 1,3	16,0 ± 2,4	18,5 ± 2,5	3,4 ± 1,2	9,2 ± 1,9	33,6 ± 3,1	13,6 ± 2,2	1,7 ± 0,8	100	59,2 ± 2,5	14,6 ± 1,8	7,3 ± 1,3	18,9 ± 2,0	100	1 526	
maj 2003	2,6 ± 1,0	14,4 ± 2,2	19,9 ± 2,5	3,6 ± 1,2	10,3 ± 1,9	32,9 ± 2,9	14,7 ± 2,2	1,6 ± 0,8	100	55,8 ± 2,3	20,9 ± 1,9	6,9 ± 1,2	16,4 ± 1,7	100	1 800	
nov 2003	4,5 ± 1,3	15,3 ± 2,2	20,6 ± 2,5	3,7 ± 1,2	10,0 ± 1,8	32,1 ± 2,9	12,8 ± 2,1	1,1 ± 0,6	100	57,9 ± 2,3	18,5 ± 1,8	6,0 ± 1,1	17,7 ± 1,8	100	1 767	
Utan barn 35 år och äldre																
maj 2002	7,0 ± 1,0	4,4 ± 0,8	18,9 ± 1,5	7,0 ± 1,0	2,4 ± 0,6	52,6 ± 1,9	6,5 ± 0,9	1,2 ± 0,4	100	55,1 ± 1,4	17,6 ± 1,1	12,8 ± 0,9	14,5 ± 1,0	100	4 876	
nov 2002	6,9 ± 0,9	10,2 ± 1,1	15,9 ± 1,3	7,9 ± 1,0	2,6 ± 0,6	48,5 ± 1,8	6,6 ± 0,9	1,4 ± 0,4	100	59,4 ± 1,4	12,5 ± 0,9	14,4 ± 1,0	13,7 ± 1,0	100	4 929	
maj 2003	7,4 ± 1,0	10,9 ± 1,2	17,2 ± 1,4	7,6 ± 1,0	2,7 ± 0,6	47,4 ± 1,9	6,0 ± 0,9	0,8 ± 0,3	100	55,8 ± 1,4	16,0 ± 1,0	15,1 ± 1,0	13,1 ± 0,9	100	4 924	
nov 2003	7,7 ± 1,0	11,0 ± 1,2	20,0 ± 1,5	6,8 ± 1,0	3,1 ± 0,7	43,9 ± 1,9	6,6 ± 1,0	0,9 ± 0,4	100	54,6 ± 1,4	15,7 ± 1,0	16,0 ± 1,0	13,8 ± 1,0	100	4 837	
Med 1-2 barn																
maj 2002	4,6 ± 1,2	5,7 ± 1,3	21,4 ± 2,3	5,3 ± 1,2	3,2 ± 1,0	45,6 ± 2,7	13,8 ± 1,9	0,4 ± 0,3	100	57,7 ± 2,1	23,4 ± 1,8	10,1 ± 1,3	8,9 ± 1,2	100	2 224	
nov 2002	5,2 ± 1,2	14,1 ± 1,8	14,4 ± 1,8	5,6 ± 1,2	4,4 ± 1,1	43,5 ± 2,6	12,2 ± 1,7	0,6 ± 0,4	100	64,8 ± 2,0	15,2 ± 1,5	10,1 ± 1,3	9,9 ± 1,3	100	2 194	
maj 2003	5,2 ± 1,2	13,7 ± 1,9	15,6 ± 2,0	5,8 ± 1,3	3,6 ± 1,0	44,7 ± 2,7	10,8 ± 1,7	0,6 ± 0,4	100	65,0 ± 2,1	16,8 ± 1,6	11,6 ± 1,4	6,6 ± 1,1	100	2 017	
nov 2003	4,7 ± 1,1	13,3 ± 1,8	19,0 ± 2,1	5,0 ± 1,2	4,1 ± 1,1	43,1 ± 2,7	10,2 ± 1,6	0,6 ± 0,4	100	63,0 ± 2,1	17,0 ± 1,6	12,3 ± 1,4	7,8 ± 1,2	100	2 078	
Med 3 eller flera barn																
maj 2002	4,6 ± 2,3	5,6 ± 2,5	17,6 ± 4,2	11,4 ± 3,5	3,4 ± 2,0	47,2 ± 5,4	9,3 ± 3,2	0,9 ± 1,0	100	62,7 ± 4,2	24,0 ± 3,7	7,4 ± 2,3	6,0 ± 2,1	100	517	
nov 2002	5,9 ± 2,7	12,6 ± 3,8	13,6 ± 4,0	9,1 ± 3,3	3,5 ± 2,1	45,8 ± 5,8	8,7 ± 3,3	0,7 ± 1,0	100	64,9 ± 4,5	14,3 ± 3,3	10,2 ± 2,8	10,7 ± 2,9	100	441	
maj 2003	5,7 ± 2,8	12,6 ± 4,0	17,5 ± 4,6	7,6 ± 3,2	4,6 ± 2,5	41,8 ± 6,0	10,3 ± 3,7	0,0 ± 0,0	100	62,9 ± 4,6	20,8 ± 3,9	10,8 ± 3,0	5,5 ± 2,2	100	418	
nov 2003	6,9 ± 3,0	10,6 ± 3,6	14,6 ± 4,2	6,9 ± 3,0	6,9 ± 3,0	42,7 ± 5,9	10,2 ± 3,6	1,1 ± 1,2	100	61,6 ± 4,5	19,8 ± 3,7	11,0 ± 2,9	7,6 ± 2,5	100	445	
Summa utan barn																
maj 2002	6,2 ± 0,8	4,8 ± 0,7	20,6 ± 1,4	6,2 ± 0,8	3,2 ± 0,6	49,5 ± 1,7	8,2 ± 0,9	1,2 ± 0,4	100	54,3 ± 1,2	19,1 ± 1,0	11,4 ± 0,8	15,2 ± 0,9	100	6 374	
nov 2002	6,3 ± 0,8	11,5 ± 1,0	16,5 ± 1,2	6,9 ± 0,8	4,1 ± 0,6	45,0 ± 1,6	8,3 ± 0,9	1,5 ± 0,4	100	59,3 ± 1,2	13,0 ± 0,8	12,7 ± 0,8	15,0 ± 0,9	100	6 455	
maj 2003	6,1 ± 0,8	11,8 ± 1,0	17,9 ± 1,2	6,6 ± 0,8	4,7 ± 0,7	43,5 ± 1,6	8,3 ± 0,9	1,0 ± 0,3	100	55,8 ± 1,2	17,3 ± 0,9	12,9 ± 0,8	14,0 ± 0,8	100	6 724	
nov 2003	6,8 ± 0,8	12,2 ± 1,1	20,2 ± 1,3	6,0 ± 0,8	5,0 ± 0,7	40,6 ± 1,6	8,4 ± 0,9	0,9 ± 0,3	100	55,5 ± 1,2	16,4 ± 0,9	13,3 ± 0,8	14,8 ± 0,9	100	6 604	
Summa med barn																
maj 2002	4,6 ± 1,0	5,7 ± 1,1	20,7 ± 2,0	6,5 ± 1,2	3,2 ± 0,9	45,9 ± 2,4	12,9 ± 1,6	0,5 ± 0,3	100	58,6 ± 1,8	23,5 ± 1,6	9,6 ± 1,1	8,3 ± 1,0	100	2 741	
nov 2002	5,3 ± 1,1	13,9 ± 1,6	14,3 ± 1,7	6,2 ± 1,1	4,2 ± 1,0	43,9 ± 2,4	11,7 ± 1,5	0,6 ± 0,4	100	64,8 ± 1,8	15,0 ± 1,4	10,1 ± 1,2	10,1 ± 1,2	100	2 635	
maj 2003	5,3 ± 1,1	13,5 ± 1,7	15,9 ± 1,8	6,1 ± 1,2	3,8 ± 0,9	44,2 ± 2,5	10,7 ± 1,5	0,5 ± 0,4	100	64,6 ± 1,9	17,5 ± 1,5	11,4 ± 1,3	6,5 ± 1,0	100	2 435	
nov 2003	5,1 ± 1,1	12,8 ± 1,7	18,2 ± 1,9	5,4 ± 1,1	4,6 ± 1,0	43,0 ± 2,4	10,2 ± 1,5	0,7 ± 0,4	100	62,7 ± 1,9	17,5 ± 1,5	12,1 ± 1,3	7,7 ± 1,0	100	2 523	
Hela väljarkåren																
maj 2002	5,7 ± 0,6	5,1 ± 0,6	20,6 ± 1,1	6,3 ± 0,7	3,2 ± 0,5	48,4 ± 1,4	9,7 ± 0,8	1,0 ± 0,3	100	55,6 ± 1,0	20,5 ± 0,8	10,9 ± 0,6	13,1 ± 0,7	100	9 115	
nov 2002	6,0 ± 0,6	12,2 ± 0,9	15,8 ± 1,0	6,7 ± 0,7	4,2 ± 0,5	44,7 ± 1,3	9,3 ± 0,8	1,2 ± 0,3	100	60,9 ± 1,0	13,6 ± 0,7	12,0 ± 0,7	13,5 ± 0,7	100	9 090	
maj 2003	5,9 ± 0,6	12,3 ± 0,9	17,3 ± 1,0	6,4 ± 0,7	4,5 ± 0,6	43,7 ± 1,3	9,1 ± 0,8	0,9 ± 0,3	100	58,2 ± 1,0	17,4 ± 0,8	12,5 ± 0,7	12,0 ± 0,7	100	9 159	
nov 2003	6,3 ± 0,7	12,4 ± 0,9	19,6 ± 1,1	5,8 ± 0,6	4,9 ± 0,6	41,3 ± 1,3	8,9 ± 0,8	0,9 ± 0,3	100	57,5 ± 1,0	16,7 ± 0,8	13,0 ± 0,7	12,9 ± 0,7	100	9 127	

Tabell 8 Partisympatier efter sammanräknad inkomst för intervjupersonen. Olika inkomstår

Redovisade skattningar är procenttal \pm dubbla standardavvikelsen. Det intervall som bildas utgör ett 95-procentigt konfidensintervall, dvs ett intervall som med 95% sannolikhet innehåller det riktiga populationsvärdet om inga systematiska fel förekommer

Partisympatifördelningar är *ej* direkt jämförbara med valresultat bl.a. eftersom frågorna *ej* gäller "partival" utan "bästa parti"

Inkomstår: 2000 för maj och november 2002, 2001 för maj och november 2003

¹⁾ I redovisningsgruppen 0 kr ingår icke deklarationspliktiga och andra som vid taxering icke registrerats med sammanräknad inkomst. En stor grupp är studerande och en annan är pensionärer med låg pension

	Med partisympati %									Hela nettourvalet %						
	c	fp	m	kd	mp	s	v	övr	S:a	Med parti-sympati	Ingen sympati Vet ej	Vägrat	Ej anträffad	S:a	Antal i urvalet	
0 kr sammanräknad inkomst¹																
maj 2002	3,5 \pm 3,9	3,5 \pm 3,9	15,1 \pm 7,6	9,3 \pm 6,1	4,7 \pm 4,5	38,4 \pm ###	25,6 \pm 9,2	0,0 \pm 0,0	100	36,0 \pm 6,1	23,0 \pm 5,3	8,0 \pm 3,4	33,1 \pm 6,0	100	239	
nov 2002	3,4 \pm 3,8	13,5 \pm 7,1	10,1 \pm 6,3	10,1 \pm 6,3	10,1 \pm 6,3	33,7 \pm 9,8	14,6 \pm 7,3	4,5 \pm 4,3	100	47,6 \pm 7,2	11,2 \pm 4,5	9,1 \pm 4,1	32,1 \pm 6,7	100	187	
maj 2003	1,8 \pm 2,4	10,6 \pm 5,7	11,5 \pm 5,9	7,1 \pm 4,7	11,5 \pm 5,9	35,4 \pm 8,8	19,5 \pm 7,3	2,7 \pm 3,0	100	49,1 \pm 6,5	13,9 \pm 4,5	7,0 \pm 3,3	30,0 \pm 5,9	100	230	
nov 2003	2,9 \pm 4,0	11,6 \pm 7,6	20,3 \pm 9,5	2,9 \pm 4,0	13,0 \pm 8,0	33,3 \pm ###	15,9 \pm 8,6	0,0 \pm 0,0	100	42,1 \pm 7,6	14,0 \pm 5,3	4,3 \pm 3,1	39,6 \pm 7,5	100	164	
1 - 29 999 kr																
maj 2002	3,1 \pm 1,7	8,3 \pm 2,7	22,0 \pm 4,1	4,7 \pm 2,1	7,5 \pm 2,6	34,6 \pm 4,7	17,8 \pm 3,8	2,1 \pm 1,4	100	52,2 \pm 3,6	27,1 \pm 3,2	5,8 \pm 1,7	14,8 \pm 2,6	100	741	
nov 2002	4,2 \pm 2,1	13,7 \pm 3,7	11,9 \pm 3,5	5,4 \pm 2,4	12,2 \pm 3,5	31,3 \pm 5,0	20,3 \pm 4,3	0,9 \pm 1,0	100	57,1 \pm 4,0	14,1 \pm 2,8	8,2 \pm 2,2	20,6 \pm 3,3	100	587	
maj 2003	3,8 \pm 1,9	13,6 \pm 3,4	16,1 \pm 3,6	5,1 \pm 2,2	10,7 \pm 3,1	30,2 \pm 4,6	19,4 \pm 3,9	1,0 \pm 1,0	100	57,6 \pm 3,7	21,1 \pm 3,1	7,7 \pm 2,0	13,7 \pm 2,6	100	679	
nov 2003	5,3 \pm 2,4	15,0 \pm 3,8	16,7 \pm 4,0	3,5 \pm 2,0	12,0 \pm 3,5	30,5 \pm 4,9	15,5 \pm 3,9	1,5 \pm 1,3	100	55,6 \pm 3,9	18,6 \pm 3,1	8,0 \pm 2,2	17,8 \pm 3,0	100	613	
30 000 - 59 999 kr																
maj 2002	11,2 \pm 3,9	6,0 \pm 3,0	21,3 \pm 5,1	7,2 \pm 3,2	6,0 \pm 3,0	41,8 \pm 6,1	5,6 \pm 2,9	0,8 \pm 1,1	100	43,1 \pm 4,0	20,1 \pm 3,3	11,9 \pm 2,6	24,9 \pm 3,5	100	578	
nov 2002	11,9 \pm 3,9	11,5 \pm 3,8	13,0 \pm 4,0	9,3 \pm 3,5	4,4 \pm 2,5	36,7 \pm 5,8	11,9 \pm 3,9	1,5 \pm 1,4	100	51,9 \pm 4,3	13,3 \pm 2,9	12,1 \pm 2,8	22,7 \pm 3,6	100	520	
maj 2003	12,6 \pm 4,0	12,2 \pm 4,0	18,3 \pm 4,7	11,4 \pm 3,8	4,6 \pm 2,5	30,4 \pm 5,6	9,9 \pm 3,6	0,8 \pm 1,1	100	50,7 \pm 4,3	13,1 \pm 2,9	15,0 \pm 3,1	21,2 \pm 3,5	100	519	
nov 2003	11,1 \pm 3,8	13,7 \pm 4,2	19,5 \pm 4,8	8,0 \pm 3,3	7,6 \pm 3,2	31,7 \pm 5,6	8,0 \pm 3,3	0,4 \pm 0,8	100	51,9 \pm 4,4	14,1 \pm 3,0	12,1 \pm 2,8	22,0 \pm 3,6	100	505	
60 000 - 79 999 kr																
maj 2002	9,0 \pm 4,2	3,4 \pm 2,7	15,8 \pm 5,4	7,9 \pm 4,0	4,0 \pm 2,9	53,1 \pm 7,4	6,2 \pm 3,6	0,6 \pm 1,1	100	43,7 \pm 4,8	19,8 \pm 3,9	11,4 \pm 3,1	25,2 \pm 4,2	100	405	
nov 2002	10,5 \pm 4,2	9,5 \pm 4,0	15,4 \pm 5,0	7,5 \pm 3,6	3,5 \pm 2,5	45,8 \pm 6,9	7,0 \pm 3,5	1,0 \pm 1,4	100	46,9 \pm 4,7	13,1 \pm 3,2	15,6 \pm 3,4	24,5 \pm 4,1	100	429	
maj 2003	9,9 \pm 4,4	12,7 \pm 4,9	18,2 \pm 5,6	6,1 \pm 3,5	4,4 \pm 3,0	43,1 \pm 7,2	3,9 \pm 2,8	1,7 \pm 1,9	100	44,4 \pm 4,8	15,7 \pm 3,5	14,0 \pm 3,4	26,0 \pm 4,3	100	408	
nov 2003	8,2 \pm 4,1	12,3 \pm 4,9	20,5 \pm 6,1	8,2 \pm 4,1	2,9 \pm 2,5	37,4 \pm 7,3	10,5 \pm 4,6	0,0 \pm 0,0	100	38,5 \pm 4,5	16,0 \pm 3,4	17,6 \pm 3,5	27,9 \pm 4,2	100	444	
80 000 - 99 999 kr																
maj 2002	10,6 \pm 4,2	4,3 \pm 2,8	13,0 \pm 4,6	9,1 \pm 3,9	2,4 \pm 2,1	51,0 \pm 6,8	9,6 \pm 4,0	0,0 \pm 0,0	100	49,6 \pm 4,8	19,6 \pm 3,8	13,1 \pm 3,2	17,7 \pm 3,7	100	419	
nov 2002	5,3 \pm 3,0	12,4 \pm 4,5	10,5 \pm 4,2	8,6 \pm 3,8	4,8 \pm 2,9	46,4 \pm 6,8	9,1 \pm 3,9	2,9 \pm 2,3	100	50,2 \pm 4,8	15,1 \pm 3,4	15,1 \pm 3,4	19,5 \pm 3,8	100	416	
maj 2003	6,1 \pm 3,2	15,0 \pm 4,8	8,9 \pm 3,8	6,6 \pm 3,3	6,6 \pm 3,3	48,4 \pm 6,7	7,5 \pm 3,5	0,9 \pm 1,3	100	49,3 \pm 4,7	20,6 \pm 3,8	14,4 \pm 3,3	15,7 \pm 3,4	100	432	
nov 2003	7,5 \pm 3,7	8,0 \pm 3,8	16,1 \pm 5,1	10,1 \pm 4,2	5,5 \pm 3,2	45,2 \pm 6,9	6,0 \pm 3,3	1,5 \pm 1,7	100	50,1 \pm 4,9	16,6 \pm 3,7	15,9 \pm 3,6	17,4 \pm 3,7	100	397	
100 000 - 119 999 kr																
maj 2002	6,2 \pm 3,0	4,6 \pm 2,6	13,2 \pm 4,3	9,5 \pm 3,7	2,5 \pm 2,0	55,4 \pm 6,3	7,0 \pm 3,2	1,7 \pm 1,6	100	48,5 \pm 4,4	24,7 \pm 3,8	11,6 \pm 2,8	15,2 \pm 3,2	100	499	
nov 2002	6,4 \pm 2,8	7,1 \pm 3,0	9,9 \pm 3,5	8,8 \pm 3,3	6,7 \pm 2,9	48,1 \pm 5,8	11,3 \pm 3,7	1,8 \pm 1,5	100	58,6 \pm 4,4	11,4 \pm 2,8	14,3 \pm 3,1	15,7 \pm 3,3	100	483	
maj 2003	6,7 \pm 3,1	5,9 \pm 2,9	11,5 \pm 3,9	6,7 \pm 3,1	6,3 \pm 3,0	48,2 \pm 6,2	12,7 \pm 4,1	2,0 \pm 1,7	100	52,7 \pm 4,5	19,2 \pm 3,5	12,5 \pm 3,0	15,6 \pm 3,3	100	480	
nov 2003	11,5 \pm 3,9	7,5 \pm 3,3	15,8 \pm 4,5	4,0 \pm 2,4	5,5 \pm 2,8	45,5 \pm 6,1	9,9 \pm 3,7	0,4 \pm 0,8	100	51,4 \pm 4,4	18,5 \pm 3,4	13,4 \pm 3,0	16,7 \pm 3,3	100	492	

Tabell 8 Partisympatier efter sammanräknad inkomst för intervjupersonen. Olika inkomstår
(forts)

	Med partisypati %									Hela nettourvalet %					
	c	fp	m	kd	mp	s	v	övr	S:a	Med parti-sympati	Ingen sympati Vet ej	Vägrat	Ej anträffad	S:a	Antal i urvalet
120 000 -139 999 kr															
maj 2002	8,4 ± 3,1	3,8 ± 2,1	15,9 ± 4,0	6,6 ± 2,7	2,2 ± 1,6	54,1 ± 5,5	7,8 ± 2,9	1,3 ± 1,2	100	52,9 ± 4,0	21,7 ± 3,3	10,9 ± 2,5	14,6 ± 2,8	100	605
nov 2002	6,1 ± 2,4	8,7 ± 2,9	10,9 ± 3,1	7,4 ± 2,6	4,0 ± 2,0	49,7 ± 5,0	11,1 ± 3,2	2,1 ± 1,5	100	58,2 ± 3,8	14,8 ± 2,7	12,6 ± 2,6	14,5 ± 2,7	100	650
maj 2003	6,1 ± 2,4	9,3 ± 2,9	13,0 ± 3,4	8,0 ± 2,7	3,7 ± 1,9	49,3 ± 5,1	10,1 ± 3,0	0,5 ± 0,7	100	56,4 ± 3,8	16,9 ± 2,8	13,9 ± 2,6	12,7 ± 2,5	100	668
nov 2003	8,7 ± 3,1	8,7 ± 3,1	12,7 ± 3,6	6,8 ± 2,8	5,9 ± 2,6	48,0 ± 5,5	8,1 ± 3,0	1,2 ± 1,2	100	52,5 ± 4,0	17,9 ± 3,0	13,2 ± 2,7	16,4 ± 2,9	100	615
140 000 - 159 999 kr															
maj 2002	5,7 ± 2,2	3,3 ± 1,7	11,6 ± 3,1	8,1 ± 2,6	5,0 ± 2,1	53,0 ± 4,8	12,1 ± 3,1	1,2 ± 1,0	100	54,0 ± 3,5	21,9 ± 2,9	12,7 ± 2,3	11,4 ± 2,2	100	780
nov 2002	6,9 ± 2,5	10,8 ± 3,0	9,8 ± 2,9	6,1 ± 2,3	3,2 ± 1,7	52,3 ± 4,8	10,0 ± 2,9	1,0 ± 1,0	100	58,6 ± 3,7	17,5 ± 2,8	11,3 ± 2,4	12,6 ± 2,5	100	698
maj 2003	6,9 ± 2,6	9,7 ± 3,1	10,0 ± 3,1	7,8 ± 2,8	3,1 ± 1,8	51,5 ± 5,2	10,0 ± 3,1	1,1 ± 1,1	100	53,0 ± 3,8	19,2 ± 3,0	12,9 ± 2,5	14,8 ± 2,7	100	681
nov 2003	6,8 ± 2,7	9,2 ± 3,1	14,5 ± 3,8	7,7 ± 2,8	5,6 ± 2,5	46,8 ± 5,3	9,2 ± 3,1	0,3 ± 0,6	100	50,1 ± 3,8	19,1 ± 3,0	18,7 ± 2,9	12,2 ± 2,5	100	675
160 000 - 199 999 kr															
maj 2002	5,1 ± 1,5	2,5 ± 1,1	13,6 ± 2,3	5,0 ± 1,5	2,7 ± 1,1	57,4 ± 3,3	12,3 ± 2,2	1,4 ± 0,8	100	58,3 ± 2,5	20,8 ± 2,1	12,0 ± 1,7	9,0 ± 1,5	100	1 450
nov 2002	6,9 ± 1,7	10,4 ± 2,0	11,6 ± 2,1	5,8 ± 1,6	3,5 ± 1,2	50,6 ± 3,3	10,0 ± 2,0	1,2 ± 0,7	100	61,0 ± 2,6	14,8 ± 1,9	13,0 ± 1,8	11,2 ± 1,6	100	1 408
maj 2003	6,6 ± 1,7	9,5 ± 2,0	11,6 ± 2,2	6,0 ± 1,6	4,1 ± 1,4	52,1 ± 3,5	9,1 ± 2,0	1,0 ± 0,7	100	58,1 ± 2,6	19,4 ± 2,1	12,8 ± 1,8	9,7 ± 1,6	100	1 379
nov 2003	6,3 ± 1,7	11,4 ± 2,3	14,1 ± 2,5	6,0 ± 1,7	3,8 ± 1,4	46,5 ± 3,5	10,9 ± 2,2	0,9 ± 0,7	100	58,7 ± 2,7	18,7 ± 2,1	11,6 ± 1,7	11,0 ± 1,7	100	1 297
200 000 kr eller mer															
maj 2002	4,6 ± 0,9	6,3 ± 1,0	27,8 ± 1,9	5,8 ± 1,0	2,1 ± 0,6	45,2 ± 2,1	7,5 ± 1,1	0,7 ± 0,4	100	62,8 ± 1,6	17,8 ± 1,3	10,6 ± 1,0	8,9 ± 1,0	100	3 399
nov 2002	4,9 ± 0,8	14,3 ± 1,4	21,1 ± 1,6	6,2 ± 0,9	3,0 ± 0,7	43,0 ± 1,9	6,7 ± 1,0	0,8 ± 0,4	100	67,5 ± 1,5	12,4 ± 1,1	11,2 ± 1,0	8,9 ± 0,9	100	3 712
maj 2003	4,8 ± 0,9	14,5 ± 1,4	22,7 ± 1,7	5,7 ± 0,9	3,1 ± 0,7	42,1 ± 2,0	6,6 ± 1,0	0,6 ± 0,3	100	64,5 ± 1,6	16,1 ± 1,2	12,6 ± 1,1	6,9 ± 0,8	100	3 683
nov 2003	4,9 ± 0,8	14,0 ± 1,4	23,8 ± 1,7	5,1 ± 0,9	3,5 ± 0,7	40,4 ± 1,9	7,4 ± 1,0	0,9 ± 0,4	100	64,5 ± 1,5	15,4 ± 1,1	12,8 ± 1,0	7,3 ± 0,8	100	3 925
Hela väljarkåren															
maj 2002	5,7 ± 0,6	5,1 ± 0,6	20,6 ± 1,1	6,3 ± 0,7	3,2 ± 0,5	48,4 ± 1,4	9,7 ± 0,8	1,0 ± 0,3	100	55,6 ± 1,0	20,5 ± 0,8	10,9 ± 0,6	13,1 ± 0,7	100	9 115
nov 2002	6,0 ± 0,6	12,2 ± 0,9	15,8 ± 1,0	6,7 ± 0,7	4,2 ± 0,5	44,7 ± 1,3	9,3 ± 0,8	1,2 ± 0,3	100	60,9 ± 1,0	13,6 ± 0,7	12,0 ± 0,7	13,5 ± 0,7	100	9 090
maj 2003	5,9 ± 0,6	12,3 ± 0,9	17,3 ± 1,0	6,4 ± 0,7	4,5 ± 0,6	43,7 ± 1,3	9,1 ± 0,8	0,9 ± 0,3	100	58,2 ± 1,0	17,4 ± 0,8	12,5 ± 0,7	12,0 ± 0,7	100	9 159
nov 2003	6,3 ± 0,7	12,4 ± 0,9	19,6 ± 1,1	5,8 ± 0,6	4,9 ± 0,6	41,3 ± 1,3	8,9 ± 0,8	0,9 ± 0,3	100	57,5 ± 1,0	16,7 ± 0,8	13,0 ± 0,7	12,9 ± 0,7	100	9 127

Tabell 9 Partisympatier efter sammanlagda sammanräknade inkomsten för intervjupersonen och ev maka/make. Olika inkomstår

Redovisade skattningar är procenttal \pm dubbla standardavvikelsen. Det intervall som bildas utgör ett 95-procentigt konfidensintervall, dvs ett intervall som med 95% sannolikhet innehåller det riktiga populationsvärdet om inga systematiska fel förekommer

Partisympatifördelningar är *ej* direkt jämförbara med valresultat bl.a. eftersom frågorna *ej* gäller "partival" utan "bästa parti"

Olika inkomstår se noten tabell 8. 1) Redovisningsgruppen 0 kr se not tabell 8

	Med partisympati %									Hela nettourvalet %					
	c	fp	m	kd	mp	s	v	övr	S:a	Med parti-sympati	Ingen sympati Vet ej	Vägrat	Ej an-träffad	S:a	Antal i urvalet
0 kr sammanlagd sammanräknad inkomst1															
	(### = osäkerhetstalet > 9.9)														
maj 2002	2,8 \pm 3,8	4,2 \pm 4,6	15,3 \pm 8,3	8,3 \pm 6,4	4,2 \pm 4,6	34,7 \pm ###	30,6 \pm ###	0,0 \pm 0,0	100	34,6 \pm 6,5	23,1 \pm 5,7	8,2 \pm 3,7	34,1 \pm 6,4	100	208
nov 2002	4,1 \pm 4,5	12,2 \pm 7,5	10,8 \pm 7,1	8,1 \pm 6,2	10,8 \pm 7,1	32,4 \pm ###	16,2 \pm 8,4	5,4 \pm 5,2	100	48,7 \pm 8,0	11,8 \pm 5,1	6,6 \pm 3,9	32,9 \pm 7,5	100	152
maj 2003	1,0 \pm 2,0	9,0 \pm 5,6	13,0 \pm 6,6	5,0 \pm 4,3	12,0 \pm 6,4	36,0 \pm 9,4	21,0 \pm 8,0	3,0 \pm 3,3	100	50,3 \pm 7,0	13,1 \pm 4,7	6,0 \pm 3,3	30,7 \pm 6,4	100	199
nov 2003	3,6 \pm 4,9	8,9 \pm 7,5	25,0 \pm ###	3,6 \pm 4,9	14,3 \pm 9,2	26,8 \pm ###	17,9 \pm ###	0,0 \pm 0,0	100	40,0 \pm 8,1	14,3 \pm 5,8	2,9 \pm 2,8	42,9 \pm 8,2	100	140
1 - 29 999 kr															
maj 2002	3,1 \pm 1,8	8,1 \pm 2,8	21,1 \pm 4,2	3,9 \pm 2,0	7,5 \pm 2,7	35,8 \pm 5,0	18,3 \pm 4,0	2,2 \pm 1,5	100	52,9 \pm 3,8	26,9 \pm 3,3	4,7 \pm 1,6	15,6 \pm 2,7	100	681
nov 2002	2,6 \pm 1,8	13,6 \pm 3,8	12,0 \pm 3,6	4,9 \pm 2,4	13,0 \pm 3,8	31,8 \pm 5,2	21,1 \pm 4,6	1,0 \pm 1,1	100	56,0 \pm 4,2	14,7 \pm 3,0	7,3 \pm 2,2	22,0 \pm 3,5	100	550
maj 2003	2,2 \pm 1,5	13,7 \pm 3,6	15,9 \pm 3,8	4,5 \pm 2,1	11,7 \pm 3,3	30,7 \pm 4,8	20,1 \pm 4,2	1,1 \pm 1,1	100	56,8 \pm 3,9	21,8 \pm 3,2	7,1 \pm 2,0	14,3 \pm 2,7	100	630
nov 2003	5,2 \pm 2,5	15,5 \pm 4,0	16,5 \pm 4,1	2,6 \pm 1,8	12,6 \pm 3,7	30,1 \pm 5,1	16,2 \pm 4,1	1,3 \pm 1,3	100	55,6 \pm 4,1	18,7 \pm 3,2	7,6 \pm 2,2	18,2 \pm 3,2	100	556
30 000 - 59 999 kr															
maj 2002	9,6 \pm 4,5	5,4 \pm 3,4	22,2 \pm 6,3	4,8 \pm 3,2	7,8 \pm 4,1	40,7 \pm 7,5	8,4 \pm 4,2	1,2 \pm 1,7	100	40,7 \pm 4,8	23,2 \pm 4,1	9,3 \pm 2,8	26,8 \pm 4,3	100	410
nov 2002	10,6 \pm 4,5	13,4 \pm 5,0	13,4 \pm 5,0	6,7 \pm 3,7	6,2 \pm 3,5	31,3 \pm 6,8	16,2 \pm 5,4	2,2 \pm 2,2	100	50,7 \pm 5,2	13,0 \pm 3,5	9,6 \pm 3,1	26,6 \pm 4,6	100	353
maj 2003	10,6 \pm 4,5	13,3 \pm 5,0	19,4 \pm 5,8	7,2 \pm 3,8	6,1 \pm 3,5	30,0 \pm 6,7	13,3 \pm 5,0	0,0 \pm 0,0	100	51,0 \pm 5,2	12,2 \pm 3,4	10,8 \pm 3,2	26,1 \pm 4,6	100	353
nov 2003	10,0 \pm 4,2	16,8 \pm 5,3	18,3 \pm 5,5	4,7 \pm 3,0	8,4 \pm 3,9	31,4 \pm 6,6	10,0 \pm 4,2	0,5 \pm 1,0	100	53,4 \pm 5,2	14,3 \pm 3,6	6,7 \pm 2,6	25,7 \pm 4,5	100	358
60 000 - 99 999 kr															
maj 2002	10,3 \pm 3,9	2,6 \pm 2,0	16,4 \pm 4,8	6,0 \pm 3,1	4,3 \pm 2,6	51,7 \pm 6,4	8,6 \pm 3,6	0,0 \pm 0,0	100	42,3 \pm 4,1	20,2 \pm 3,4	10,8 \pm 2,6	26,8 \pm 3,7	100	549
nov 2002	9,3 \pm 3,5	12,6 \pm 4,0	10,0 \pm 3,6	6,7 \pm 3,0	6,3 \pm 2,9	44,4 \pm 5,9	8,9 \pm 3,4	1,9 \pm 1,6	100	46,3 \pm 4,1	14,4 \pm 2,9	12,5 \pm 2,7	26,8 \pm 3,6	100	583
maj 2003	9,0 \pm 3,5	14,8 \pm 4,3	9,3 \pm 3,6	4,3 \pm 2,5	7,4 \pm 3,2	45,9 \pm 6,1	7,0 \pm 3,1	2,3 \pm 1,9	100	44,2 \pm 4,0	18,8 \pm 3,2	11,0 \pm 2,6	26,0 \pm 3,6	100	581
nov 2003	7,1 \pm 3,4	10,3 \pm 4,0	14,3 \pm 4,6	10,3 \pm 4,0	4,5 \pm 2,7	42,0 \pm 6,5	10,7 \pm 4,1	0,9 \pm 1,2	100	40,1 \pm 4,1	14,7 \pm 2,9	15,9 \pm 3,0	29,3 \pm 3,8	100	559
100 000 - 129 999 kr															
maj 2002	7,1 \pm 3,3	6,2 \pm 3,1	12,8 \pm 4,3	9,3 \pm 3,8	2,6 \pm 2,1	53,3 \pm 6,5	7,1 \pm 3,3	1,8 \pm 1,7	100	46,0 \pm 4,4	26,6 \pm 3,9	11,0 \pm 2,8	16,4 \pm 3,3	100	493
nov 2002	5,8 \pm 2,8	6,9 \pm 3,1	10,0 \pm 3,6	8,4 \pm 3,4	6,9 \pm 3,1	48,3 \pm 6,1	11,9 \pm 3,9	1,9 \pm 1,7	100	54,6 \pm 4,5	11,1 \pm 2,8	14,4 \pm 3,2	19,9 \pm 3,6	100	478
maj 2003	7,0 \pm 3,2	9,1 \pm 3,6	12,8 \pm 4,2	9,1 \pm 3,6	5,8 \pm 2,9	42,0 \pm 6,2	12,8 \pm 4,2	1,7 \pm 1,6	100	48,4 \pm 4,4	18,1 \pm 3,4	13,8 \pm 3,0	19,7 \pm 3,5	100	502
nov 2003	10,5 \pm 3,7	8,9 \pm 3,5	16,3 \pm 4,5	5,8 \pm 2,9	7,0 \pm 3,1	38,8 \pm 6,0	12,0 \pm 4,0	0,8 \pm 1,1	100	51,2 \pm 4,4	16,7 \pm 3,3	12,5 \pm 2,9	19,6 \pm 3,5	100	504
130 000 -159 999 kr															
maj 2002	6,9 \pm 2,8	2,9 \pm 1,9	16,0 \pm 4,1	5,9 \pm 2,6	2,9 \pm 1,9	52,9 \pm 5,6	11,1 \pm 3,5	1,3 \pm 1,3	100	49,8 \pm 4,0	21,1 \pm 3,2	11,4 \pm 2,5	17,7 \pm 3,0	100	615
nov 2002	6,8 \pm 2,7	11,2 \pm 3,4	9,7 \pm 3,2	6,8 \pm 2,7	3,5 \pm 2,0	49,1 \pm 5,3	12,4 \pm 3,5	0,6 \pm 0,8	100	55,5 \pm 3,9	16,3 \pm 2,9	11,3 \pm 2,5	17,0 \pm 3,0	100	613
maj 2003	5,0 \pm 2,5	11,0 \pm 3,6	8,4 \pm 3,1	7,0 \pm 2,9	4,4 \pm 2,3	50,8 \pm 5,7	12,7 \pm 3,8	0,7 \pm 0,9	100	49,7 \pm 4,0	19,6 \pm 3,2	12,6 \pm 2,7	18,1 \pm 3,1	100	602
nov 2003	7,2 \pm 3,1	9,8 \pm 3,5	14,4 \pm 4,1	6,1 \pm 2,8	4,7 \pm 2,5	46,2 \pm 5,9	10,5 \pm 3,6	1,1 \pm 1,2	100	47,6 \pm 4,1	18,2 \pm 3,1	16,5 \pm 3,0	17,7 \pm 3,1	100	582

Tabell 9 Partisympatier efter sammanlagda sammanräknade inkomsten för intervjupersonen och ev maka/make. Olika inkomstär
(forts)

	Med partisympati %									Hela nettourvalet %					
	c	fp	m	kd	mp	s	v	övr	S:a	Med parti-sympati	Ingen sympati Vet ej	Vägrat	Ej anträffad	S:a	Antal i urvalet
160 000 - 199 999 kr															
maj 2002	5,8 ± 2,1	1,8 ± 1,2	12,1 ± 2,9	4,6 ± 1,8	3,6 ± 1,6	57,6 ± 4,3	13,5 ± 3,0	1,0 ± 0,9	100	54,7 ± 3,2	21,5 ± 2,7	12,8 ± 2,2	11,0 ± 2,0	100	911
nov 2002	7,8 ± 2,4	8,7 ± 2,5	12,8 ± 3,0	5,8 ± 2,1	3,9 ± 1,7	48,3 ± 4,5	11,3 ± 2,8	1,4 ± 1,1	100	54,0 ± 3,3	16,7 ± 2,4	14,9 ± 2,3	14,5 ± 2,3	100	899
maj 2003	7,3 ± 2,3	9,0 ± 2,6	11,7 ± 2,9	6,5 ± 2,2	4,2 ± 1,8	50,5 ± 4,5	9,2 ± 2,6	1,7 ± 1,2	100	53,3 ± 3,3	21,0 ± 2,7	12,7 ± 2,2	13,0 ± 2,2	100	899
nov 2003	7,3 ± 2,4	10,2 ± 2,8	16,4 ± 3,4	5,8 ± 2,2	4,2 ± 1,9	43,8 ± 4,6	10,7 ± 2,9	1,6 ± 1,1	100	54,0 ± 3,4	19,2 ± 2,7	12,4 ± 2,2	14,5 ± 2,4	100	834
200 000 - 229 999 kr															
maj 2002	8,8 ± 2,8	5,3 ± 2,2	13,6 ± 3,4	4,3 ± 2,0	1,0 ± 1,0	54,7 ± 4,9	10,8 ± 3,1	1,5 ± 1,2	100	55,8 ± 3,7	21,4 ± 3,0	11,7 ± 2,4	11,1 ± 2,3	100	711
nov 2002	7,7 ± 2,5	7,5 ± 2,5	14,5 ± 3,3	4,4 ± 2,0	4,7 ± 2,0	50,2 ± 4,7	10,1 ± 2,9	0,9 ± 0,9	100	60,5 ± 3,6	14,8 ± 2,6	11,3 ± 2,3	13,4 ± 2,5	100	708
maj 2003	7,3 ± 2,5	8,3 ± 2,7	16,3 ± 3,6	5,1 ± 2,1	2,9 ± 1,6	47,8 ± 4,8	11,7 ± 3,1	0,5 ± 0,7	100	57,1 ± 3,6	18,3 ± 2,8	13,7 ± 2,5	11,0 ± 2,3	100	718
nov 2003	7,3 ± 2,6	9,1 ± 2,8	13,9 ± 3,4	6,6 ± 2,4	4,8 ± 2,1	47,1 ± 4,9	10,3 ± 3,0	1,0 ± 1,0	100	55,4 ± 3,6	19,4 ± 2,9	13,4 ± 2,5	11,9 ± 2,4	100	717
230 000 - 259 999 kr															
maj 2002	4,8 ± 2,4	3,5 ± 2,1	19,3 ± 4,4	5,8 ± 2,6	3,5 ± 2,1	53,7 ± 5,5	8,0 ± 3,0	1,3 ± 1,3	100	57,6 ± 4,2	20,2 ± 3,4	9,6 ± 2,5	12,6 ± 2,8	100	540
nov 2002	6,4 ± 2,5	12,6 ± 3,4	13,1 ± 3,4	5,4 ± 2,3	2,7 ± 1,6	50,7 ± 5,1	8,0 ± 2,8	1,1 ± 1,1	100	63,0 ± 3,9	13,3 ± 2,7	12,2 ± 2,6	11,5 ± 2,6	100	592
maj 2003	5,7 ± 2,4	10,8 ± 3,2	13,9 ± 3,6	5,7 ± 2,4	3,4 ± 1,9	54,1 ± 5,2	6,2 ± 2,5	0,3 ± 0,6	100	60,8 ± 4,0	18,2 ± 3,1	12,1 ± 2,7	9,0 ± 2,3	100	581
nov 2003	5,1 ± 2,3	10,5 ± 3,2	17,8 ± 4,0	4,5 ± 2,2	5,1 ± 2,3	46,1 ± 5,2	9,9 ± 3,1	1,1 ± 1,1	100	58,6 ± 3,9	18,2 ± 3,1	14,2 ± 2,8	8,9 ± 2,3	100	604
260 000 - 299 999 kr															
maj 2002	6,7 ± 2,6	6,4 ± 2,6	21,5 ± 4,3	4,1 ± 2,1	3,2 ± 1,9	50,4 ± 5,3	6,7 ± 2,6	1,2 ± 1,1	100	60,2 ± 4,0	19,2 ± 3,2	10,1 ± 2,5	10,5 ± 2,5	100	573
nov 2002	7,0 ± 2,5	10,9 ± 3,1	17,6 ± 3,8	4,4 ± 2,1	2,9 ± 1,7	46,6 ± 5,0	9,1 ± 2,9	1,6 ± 1,2	100	65,8 ± 3,8	14,3 ± 2,8	11,2 ± 2,6	8,7 ± 2,3	100	587
maj 2003	8,7 ± 2,9	9,6 ± 3,1	19,4 ± 4,1	3,9 ± 2,0	3,4 ± 1,9	47,0 ± 5,2	6,2 ± 2,5	1,7 ± 1,3	100	61,5 ± 4,0	18,0 ± 3,1	13,2 ± 2,8	7,3 ± 2,1	100	577
nov 2003	6,7 ± 2,5	11,3 ± 3,2	15,6 ± 3,7	5,4 ± 2,3	4,0 ± 2,0	50,0 ± 5,1	6,2 ± 2,5	0,8 ± 0,9	100	56,6 ± 3,8	18,3 ± 3,0	14,5 ± 2,7	10,7 ± 2,4	100	657
300 000 kr eller mer															
maj 2002	4,4 ± 0,9	5,8 ± 1,0	25,9 ± 1,9	7,8 ± 1,1	2,3 ± 0,6	45,6 ± 2,1	7,5 ± 1,1	0,7 ± 0,3	100	62,9 ± 1,6	17,5 ± 1,3	12,0 ± 1,1	7,7 ± 0,9	100	3 424
nov 2002	4,8 ± 0,9	14,4 ± 1,4	19,7 ± 1,6	7,7 ± 1,1	2,6 ± 0,6	43,7 ± 2,0	6,1 ± 1,0	1,0 ± 0,4	100	68,1 ± 1,5	12,2 ± 1,1	12,3 ± 1,1	7,4 ± 0,9	100	3 575
maj 2003	4,9 ± 0,9	14,5 ± 1,4	21,6 ± 1,7	7,3 ± 1,1	3,1 ± 0,7	41,9 ± 2,0	6,2 ± 1,0	0,4 ± 0,3	100	65,2 ± 1,6	15,2 ± 1,2	13,8 ± 1,1	5,8 ± 0,8	100	3 516
nov 2003	5,3 ± 0,9	14,0 ± 1,4	23,9 ± 1,7	6,0 ± 1,0	3,4 ± 0,7	40,1 ± 2,0	6,7 ± 1,0	0,6 ± 0,3	100	65,3 ± 1,6	15,2 ± 1,2	13,4 ± 1,1	6,2 ± 0,8	100	3 615
Hela väljarkåren															
maj 2002	5,7 ± 0,6	5,1 ± 0,6	20,6 ± 1,1	6,3 ± 0,7	3,2 ± 0,5	48,4 ± 1,4	9,7 ± 0,8	1,0 ± 0,3	100	55,6 ± 1,0	20,5 ± 0,8	10,9 ± 0,6	13,1 ± 0,7	100	9 115
nov 2002	6,0 ± 0,6	12,2 ± 0,9	15,8 ± 1,0	6,7 ± 0,7	4,2 ± 0,5	44,7 ± 1,3	9,3 ± 0,8	1,2 ± 0,3	100	60,9 ± 1,0	13,6 ± 0,7	12,0 ± 0,7	13,5 ± 0,7	100	9 090
maj 2003	5,9 ± 0,6	12,3 ± 0,9	17,3 ± 1,0	6,4 ± 0,7	4,5 ± 0,6	43,7 ± 1,3	9,1 ± 0,8	0,9 ± 0,3	100	58,2 ± 1,0	17,4 ± 0,8	12,5 ± 0,7	12,0 ± 0,7	100	9 159
nov 2003	6,3 ± 0,7	12,4 ± 0,9	19,6 ± 1,1	5,8 ± 0,6	4,9 ± 0,6	41,3 ± 1,3	8,9 ± 0,8	0,9 ± 0,3	100	57,5 ± 1,0	16,7 ± 0,8	13,0 ± 0,7	12,9 ± 0,7	100	9 127

Tabell 10 Partisympatier i 10 regioner

Redovisade skattningar är procenttal \pm dubbla standardavvikelsen. Det intervall som bildas utgör ett 95-procentigt konfidensintervall, dvs ett intervall som med 95% sannolikhet innehåller det riktiga populationsvärdet om inga systematiska fel förekommer

Partisympatifördelningar är *ej* direkt jämförbara med valresultat bl.a. eftersom frågorna *ej* gäller "partival" utan "bästa parti"

Med partisympati %										Hela nettourvalet %					
c	fp	m	kd	mp	s	v	övr	S:a		Med parti-sympati	Ingen sympati Vet ej	Vägrat	Ej anträffad	S:a	Antal i urvalet
Stormalmö															
maj 2002	2,2 \pm 1,7	4,7 \pm 2,5	28,4 \pm 5,3	2,9 \pm 2,0	4,3 \pm 2,4	51,8 \pm 5,9	3,2 \pm 2,1	2,5 \pm 1,8	100	52,2 \pm 4,2	16,9 \pm 3,2	14,5 \pm 3,0	16,5 \pm 3,2	100	533
nov 2002	2,3 \pm 1,7	13,4 \pm 3,8	19,9 \pm 4,5	3,3 \pm 2,0	4,6 \pm 2,3	49,4 \pm 5,6	4,6 \pm 2,3	2,6 \pm 1,8	100	57,3 \pm 4,2	12,0 \pm 2,8	12,7 \pm 2,8	18,0 \pm 3,3	100	534
maj 2003	2,3 \pm 1,7	14,4 \pm 3,9	20,9 \pm 4,6	3,3 \pm 2,0	4,3 \pm 2,3	47,4 \pm 5,6	6,5 \pm 2,8	1,0 \pm 1,1	100	57,4 \pm 4,2	15,6 \pm 3,1	12,2 \pm 2,8	14,8 \pm 3,0	100	533
nov 2003	3,7 \pm 2,2	12,2 \pm 3,7	28,1 \pm 5,1	4,1 \pm 2,3	5,1 \pm 2,5	38,0 \pm 5,5	8,8 \pm 3,2	0,0 \pm 0,0	100	55,1 \pm 4,2	15,5 \pm 3,1	13,3 \pm 2,9	16,1 \pm 3,1	100	535
Övriga södra Götaland (län: 10, 12 utom Stormalmö)															
maj 2002	4,4 \pm 2,0	2,9 \pm 1,6	24,2 \pm 4,2	7,3 \pm 2,5	2,2 \pm 1,4	51,6 \pm 4,8	5,9 \pm 2,3	1,5 \pm 1,2	100	52,6 \pm 3,5	20,6 \pm 2,8	11,7 \pm 2,3	15,2 \pm 2,5	100	778
nov 2002	4,6 \pm 2,0	10,1 \pm 2,8	18,3 \pm 3,6	6,4 \pm 2,3	3,4 \pm 1,7	48,4 \pm 4,7	6,6 \pm 2,3	2,3 \pm 1,4	100	56,4 \pm 3,5	16,3 \pm 2,6	13,1 \pm 2,4	14,2 \pm 2,5	100	777
maj 2003	5,1 \pm 2,1	10,3 \pm 2,9	19,1 \pm 3,7	4,9 \pm 2,0	4,0 \pm 1,9	46,9 \pm 4,7	7,5 \pm 2,5	2,3 \pm 1,4	100	54,0 \pm 3,5	18,1 \pm 2,7	14,6 \pm 2,5	13,3 \pm 2,4	100	795
nov 2003	6,4 \pm 2,3	9,6 \pm 2,8	20,1 \pm 3,8	5,0 \pm 2,1	5,3 \pm 2,1	45,1 \pm 4,7	6,4 \pm 2,3	2,1 \pm 1,3	100	55,8 \pm 3,5	18,4 \pm 2,7	13,4 \pm 2,4	12,4 \pm 2,3	100	783
Småland med öarna (län: 06, 07, 08, 09)															
maj 2002	8,5 \pm 2,6	2,7 \pm 1,5	16,3 \pm 3,4	9,6 \pm 2,7	2,7 \pm 1,5	50,6 \pm 4,6	8,7 \pm 2,6	0,9 \pm 0,9	100	53,9 \pm 3,4	22,8 \pm 2,9	11,0 \pm 2,1	12,4 \pm 2,2	100	830
nov 2002	8,9 \pm 2,6	6,9 \pm 2,3	13,7 \pm 3,1	12,3 \pm 2,9	3,5 \pm 1,7	45,3 \pm 4,5	8,7 \pm 2,5	0,6 \pm 0,7	100	58,4 \pm 3,4	17,9 \pm 2,6	11,1 \pm 2,1	12,6 \pm 2,3	100	823
maj 2003	9,3 \pm 2,6	8,7 \pm 2,6	11,3 \pm 2,9	13,2 \pm 3,1	3,4 \pm 1,6	45,9 \pm 4,5	8,1 \pm 2,5	0,2 \pm 0,4	100	56,8 \pm 3,4	18,9 \pm 2,7	13,4 \pm 2,3	11,0 \pm 2,1	100	830
nov 2003	9,1 \pm 2,6	9,4 \pm 2,7	17,2 \pm 3,5	10,9 \pm 2,8	3,9 \pm 1,8	40,7 \pm 4,5	7,6 \pm 2,4	1,3 \pm 1,0	100	55,9 \pm 3,4	19,1 \pm 2,7	14,0 \pm 2,4	11,1 \pm 2,1	100	823
Göteborgs kommun															
maj 2002	1,2 \pm 1,3	7,8 \pm 3,3	25,1 \pm 5,3	6,7 \pm 3,1	4,3 \pm 2,5	34,9 \pm 5,9	18,4 \pm 4,8	1,6 \pm 1,5	100	53,1 \pm 4,5	19,6 \pm 3,6	14,6 \pm 3,2	12,7 \pm 3,0	100	480
nov 2002	1,4 \pm 1,4	17,1 \pm 4,4	21,0 \pm 4,7	7,3 \pm 3,0	3,2 \pm 2,0	33,9 \pm 5,5	14,3 \pm 4,1	1,8 \pm 1,5	100	58,7 \pm 4,4	8,4 \pm 2,5	15,8 \pm 3,2	17,0 \pm 3,3	100	487
maj 2003	1,5 \pm 1,5	19,9 \pm 4,8	18,4 \pm 4,7	4,9 \pm 2,6	6,8 \pm 3,0	36,5 \pm 5,8	11,3 \pm 3,8	0,8 \pm 1,0	100	55,7 \pm 4,5	16,1 \pm 3,3	14,2 \pm 3,1	14,0 \pm 3,1	100	478
nov 2003	1,4 \pm 1,4	13,9 \pm 4,0	21,0 \pm 4,8	4,6 \pm 2,5	5,3 \pm 2,6	40,6 \pm 5,7	12,1 \pm 3,8	1,1 \pm 1,2	100	58,5 \pm 4,4	12,3 \pm 2,9	12,1 \pm 2,9	17,1 \pm 3,4	100	480
Övriga Västsverige (län: 13, 14, utom Göteborg)															
maj 2002	8,7 \pm 2,0	5,5 \pm 1,6	19,7 \pm 2,8	8,3 \pm 2,0	2,8 \pm 1,2	44,2 \pm 3,5	9,7 \pm 2,1	1,2 \pm 0,8	100	56,9 \pm 2,7	21,2 \pm 2,2	9,9 \pm 1,6	12,0 \pm 1,7	100	1 338
nov 2002	9,4 \pm 2,0	12,6 \pm 2,3	15,3 \pm 2,5	7,3 \pm 1,8	3,7 \pm 1,3	40,9 \pm 3,4	9,2 \pm 2,0	1,6 \pm 0,9	100	60,8 \pm 2,6	13,4 \pm 1,8	13,1 \pm 1,8	12,7 \pm 1,8	100	1 324
maj 2003	8,9 \pm 2,0	11,9 \pm 2,3	16,2 \pm 2,6	7,5 \pm 1,8	4,6 \pm 1,5	40,7 \pm 3,4	9,4 \pm 2,0	0,8 \pm 0,6	100	59,3 \pm 2,6	17,4 \pm 2,0	13,3 \pm 1,8	10,0 \pm 1,6	100	1 343
nov 2003	9,3 \pm 2,1	12,5 \pm 2,4	16,4 \pm 2,6	6,6 \pm 1,8	6,0 \pm 1,7	39,9 \pm 3,5	8,7 \pm 2,0	0,7 \pm 0,6	100	57,0 \pm 2,7	15,9 \pm 2,0	14,5 \pm 1,9	12,6 \pm 1,8	100	1 337
Stockholms kommun															
maj 2002	1,3 \pm 1,1	8,3 \pm 2,7	31,2 \pm 4,6	3,5 \pm 1,8	3,5 \pm 1,8	38,7 \pm 4,8	13,3 \pm 3,3	0,3 \pm 0,5	100	51,6 \pm 3,5	14,6 \pm 2,5	12,3 \pm 2,3	21,5 \pm 2,9	100	772
nov 2002	0,7 \pm 0,8	18,8 \pm 3,7	22,2 \pm 3,9	3,4 \pm 1,7	5,2 \pm 2,1	37,4 \pm 4,5	11,6 \pm 3,0	0,7 \pm 0,8	100	58,5 \pm 3,5	11,0 \pm 2,2	13,1 \pm 2,4	17,4 \pm 2,7	100	754
maj 2003	0,9 \pm 0,9	17,7 \pm 3,6	25,8 \pm 4,1	4,0 \pm 1,8	3,7 \pm 1,8	34,7 \pm 4,5	12,8 \pm 3,2	0,5 \pm 0,6	100	56,9 \pm 3,5	13,4 \pm 2,4	12,3 \pm 2,3	17,5 \pm 2,7	100	756
nov 2003	1,4 \pm 1,1	19,6 \pm 3,7	26,2 \pm 4,1	4,1 \pm 1,9	3,6 \pm 1,8	33,7 \pm 4,4	10,5 \pm 2,9	0,9 \pm 0,9	100	56,9 \pm 3,5	12,3 \pm 2,3	13,0 \pm 2,4	17,8 \pm 2,7	100	771

Tabell 10 Partisympatier i 10 regioner
(forts)

	Med partisympati %									Hela nettourvalet %					
	c	fp	m	kd	mp	s	v	övr	S:a	Med parti-sympati	Ingen sympati Vet ej	Vägrat	Ej anträffad	S:a	Antal i urvalet
Övriga Stockholms län															
maj 2002	2,7 ± 1,3	6,8 ± 2,1	31,7 ± 3,9	6,4 ± 2,0	2,2 ± 1,2	41,9 ± 4,1	7,5 ± 2,2	0,9 ± 0,8	100	55,1 ± 3,1	18,4 ± 2,4	12,0 ± 2,0	14,4 ± 2,2	100	1 014
nov 2002	2,7 ± 1,3	16,5 ± 2,9	26,4 ± 3,4	7,6 ± 2,1	4,6 ± 1,6	35,6 ± 3,7	6,0 ± 1,9	0,6 ± 0,6	100	60,4 ± 3,0	12,4 ± 2,0	12,3 ± 2,0	14,9 ± 2,2	100	1 047
maj 2003	2,1 ± 1,1	15,9 ± 2,9	30,1 ± 3,6	6,0 ± 1,9	4,1 ± 1,6	34,6 ± 3,8	6,2 ± 1,9	1,0 ± 0,8	100	57,8 ± 3,0	17,3 ± 2,3	12,5 ± 2,0	12,4 ± 2,0	100	1 064
nov 2003	2,5 ± 1,2	15,6 ± 2,9	31,6 ± 3,7	4,3 ± 1,6	6,3 ± 1,9	32,3 ± 3,7	6,6 ± 2,0	0,8 ± 0,7	100	56,9 ± 3,0	16,4 ± 2,2	12,7 ± 2,0	14,0 ± 2,1	100	1 061
Östra Mellansverige (län: 03, 04, 05, 18, 19)															
maj 2002	6,2 ± 1,6	5,4 ± 1,5	18,9 ± 2,6	5,9 ± 1,6	3,1 ± 1,1	51,0 ± 3,3	8,4 ± 1,8	1,2 ± 0,7	100	58,2 ± 2,5	22,2 ± 2,1	8,8 ± 1,4	10,9 ± 1,6	100	1 539
nov 2002	5,3 ± 1,4	12,9 ± 2,1	12,9 ± 2,1	7,3 ± 1,6	4,4 ± 1,3	47,2 ± 3,1	9,1 ± 1,8	0,9 ± 0,6	100	63,7 ± 2,4	13,1 ± 1,7	11,0 ± 1,6	12,2 ± 1,6	100	1 522
maj 2003	6,4 ± 1,6	12,0 ± 2,1	15,7 ± 2,4	7,4 ± 1,7	4,9 ± 1,4	44,8 ± 3,2	8,2 ± 1,8	0,6 ± 0,5	100	60,0 ± 2,5	17,1 ± 1,9	11,1 ± 1,6	11,9 ± 1,6	100	1 528
nov 2003	5,1 ± 1,4	12,5 ± 2,2	17,9 ± 2,5	7,1 ± 1,7	4,6 ± 1,4	44,1 ± 3,2	8,3 ± 1,8	0,4 ± 0,4	100	59,6 ± 2,5	16,3 ± 1,9	11,7 ± 1,6	12,3 ± 1,7	100	1 518
Norra Mellansverige (län: 17, 20, 21)															
maj 2002	8,2 ± 2,5	4,1 ± 1,8	10,3 ± 2,8	5,4 ± 2,1	5,4 ± 2,1	56,1 ± 4,5	10,3 ± 2,8	0,2 ± 0,4	100	53,1 ± 3,3	26,3 ± 2,9	10,5 ± 2,0	10,1 ± 2,0	100	875
nov 2002	10,5 ± 2,6	8,3 ± 2,3	9,5 ± 2,5	5,1 ± 1,9	5,0 ± 1,8	50,3 ± 4,2	10,3 ± 2,6	1,1 ± 0,9	100	62,1 ± 3,2	16,3 ± 2,4	9,9 ± 2,0	11,7 ± 2,1	100	878
maj 2003	7,8 ± 2,3	9,0 ± 2,5	13,2 ± 2,9	4,5 ± 1,8	5,8 ± 2,0	50,0 ± 4,3	8,8 ± 2,4	1,0 ± 0,9	100	58,0 ± 3,3	19,6 ± 2,6	13,0 ± 2,2	9,5 ± 1,9	100	887
nov 2003	10,9 ± 2,7	8,7 ± 2,5	14,4 ± 3,1	5,1 ± 1,9	5,5 ± 2,0	46,1 ± 4,3	8,5 ± 2,4	0,8 ± 0,8	100	57,4 ± 3,3	19,1 ± 2,6	13,3 ± 2,2	10,3 ± 2,0	100	882
Mellersta och övre Norrland (län: 22, 23, 24, 25)															
maj 2002	7,2 ± 2,1	3,5 ± 1,5	10,5 ± 2,5	5,3 ± 1,8	3,0 ± 1,4	56,6 ± 4,0	13,5 ± 2,7	0,5 ± 0,6	100	62,9 ± 3,1	18,3 ± 2,5	8,8 ± 1,8	10,0 ± 1,9	100	956
nov 2002	8,4 ± 2,2	8,4 ± 2,2	6,8 ± 2,0	4,6 ± 1,6	3,6 ± 1,5	54,4 ± 3,9	12,9 ± 2,6	1,0 ± 0,8	100	67,2 ± 3,0	13,0 ± 2,2	9,9 ± 1,9	10,0 ± 1,9	100	944
maj 2003	8,3 ± 2,2	8,6 ± 2,3	6,4 ± 2,0	5,3 ± 1,8	3,4 ± 1,5	54,3 ± 4,1	12,7 ± 2,7	1,0 ± 0,8	100	61,6 ± 3,1	18,6 ± 2,5	10,4 ± 1,9	9,4 ± 1,9	100	945
nov 2003	9,1 ± 2,4	10,4 ± 2,5	9,5 ± 2,4	3,9 ± 1,6	2,7 ± 1,3	50,0 ± 4,2	13,4 ± 2,8	0,9 ± 0,8	100	59,6 ± 3,1	19,5 ± 2,5	11,7 ± 2,1	9,2 ± 1,9	100	937
Hela väljarkåren															
maj 2002	5,7 ± 0,6	5,1 ± 0,6	20,6 ± 1,1	6,3 ± 0,7	3,2 ± 0,5	48,4 ± 1,4	9,7 ± 0,8	1,0 ± 0,3	100	55,6 ± 1,0	20,5 ± 0,8	10,9 ± 0,6	13,1 ± 0,7	100	9 115
nov 2002	6,0 ± 0,6	12,2 ± 0,9	15,8 ± 1,0	6,7 ± 0,7	4,2 ± 0,5	44,7 ± 1,3	9,3 ± 0,8	1,2 ± 0,3	100	60,9 ± 1,0	13,6 ± 0,7	12,0 ± 0,7	13,5 ± 0,7	100	9 090
maj 2003	5,9 ± 0,6	12,3 ± 0,9	17,3 ± 1,0	6,4 ± 0,7	4,5 ± 0,6	43,7 ± 1,3	9,1 ± 0,8	0,9 ± 0,3	100	58,2 ± 1,0	17,4 ± 0,8	12,5 ± 0,7	12,0 ± 0,7	100	9 159
nov 2003	6,3 ± 0,7	12,4 ± 0,9	19,6 ± 1,1	5,8 ± 0,6	4,9 ± 0,6	41,3 ± 1,3	8,9 ± 0,8	0,9 ± 0,3	100	57,5 ± 1,0	16,7 ± 0,8	13,0 ± 0,7	12,9 ± 0,7	100	9 127

Socioekonomisk indelning (SEI)

Grunden för indelning är uppgift om yrke och sysselsättning. Till huvudgruppen arbetare förs personer med yrken som vanligtvis medför organisation inom LO medan övriga anställda förs till tjänstemän. Undergrupperna har sedan klassificerats efter yrkets normala utbildningskrav.

Pensionärer och hemarbetande har sekundärkodats. I redovisningen ingår således yrkesverksamma kodade efter eget yrke tillsammans med pensionärer kodade efter tidigare yrke och hemarbetande kodade efter makes/makas yrke.

Socioekonomisk grupp	Definition	Exempel på yrke
Arbetare	Yrken normalt organiserade inom LO	
Ej facklärd, varuproducerande	Yrken med krav på högst 2 års utbildning efter grundskola	Borrare, gjutare, industrimålare, konditoriarbetare, skogshuggare, yrkesfiskare
Ej facklärd, tjänsteproducerande	Yrken med krav på högst 2 års utbildning efter grundskola	Affärsbiträde, banvakt, barnvårdare, hamnarbetare
Facklärd, varuproducerande	Yrken med krav på minst 2 års utbildning efter grundskola	Bagare, betongarbetare, elektriker, grafiker, konditor, verktygsarbetare
Facklärd, tjänsteproducerande	Yrken med krav på minst 2 års utbildning efter grundskola	Barnsköterska, frisör, servitör, undersköterska
Tjänstemän	Yrken normalt organiserade i TCO eller SACO	
Lägre tjänstemän I	Yrken med krav på högst 2 års utbildning efter grundskola	Kartritare, stansoperatör, telefonist, underbefäl
Lägre tjänstemän II	Yrken med 2 men ej 3 års utbildningskrav efter grundskola	Arbetsledare, byggnadsförman, polis, sekreterare
Tjänstemän på mellannivå	Yrken med 3 men ej 6 års utbildningskrav efter grundskola	Bankkassör, hovmästare, ingenjör, sjuksköterska
Högre tjänstemän	Yrken med minst 6 års utbildningskrav efter grundskola	Apotekare, bankkamrer, byråchef, läkare, sjökaptan
Företagare	Egna företagare inkl. medhjälpare inom familjen	
Ensamföretagare	Företagare utan anställda	
Mindre företagare	Med 1-9 anställda	
Större företagare	Med 10 eller fler anställda samt lantbrukare med mer än 100 ha åker eller mer än 400 ha skog	
Lantbrukare		
Mindre lantbrukare	Lantbrukare med högst 20 ha åker och högst 100 ha skog	
Större lantbrukare	Lantbrukare med 21-100 ha åker eller 101-400 ha skog (jfr ovan)	

Tabell 11 Partisympatier efter socio-ekonomisk grupp (yrkesverksamma och icke yrkesverksamma)

Redovisade skattningar är procenttal \pm dubbla standardavvikelsen. Det intervall som bildas utgör ett 95-procentigt konfidensintervall, dvs ett intervall som med 95% sannolikhet innehåller det riktiga populationsvärdet om inga systematiska fel förekommer

Partisympatifördelningar är *ej* direkt jämförbara med valresultat bl.a. eftersom frågorna *ej* gäller "partival" utan "bästa parti"

	Med partisympati %									Hela nettourvalet %					
	c	fp	m	kd	mp	s	v	övr	S:a	Med parti-sympati	Ingen sympati Vet ej	Vägrat	Ej anträffad	S:a	Antal i urvalet
Hela väljarkåren															
maj 2002	5,7 \pm 0,6	5,1 \pm 0,6	20,6 \pm 1,1	6,3 \pm 0,7	3,2 \pm 0,5	48,4 \pm 1,4	9,7 \pm 0,8	1,0 \pm 0,3	100	55,6 \pm 1,0	20,5 \pm 0,8	10,9 \pm 0,6	13,1 \pm 0,7	100	9 115
nov 2002	6,0 \pm 0,6	12,2 \pm 0,9	15,8 \pm 1,0	6,7 \pm 0,7	4,2 \pm 0,5	44,7 \pm 1,3	9,3 \pm 0,8	1,2 \pm 0,3	100	60,9 \pm 1,0	13,6 \pm 0,7	12,0 \pm 0,7	13,5 \pm 0,7	100	9 090
maj 2003	5,9 \pm 0,6	12,3 \pm 0,9	17,3 \pm 1,0	6,4 \pm 0,7	4,5 \pm 0,6	43,7 \pm 1,3	9,1 \pm 0,8	0,9 \pm 0,3	100	58,2 \pm 1,0	17,4 \pm 0,8	12,5 \pm 0,7	12,0 \pm 0,7	100	9 159
nov 2003	6,3 \pm 0,7	12,4 \pm 0,9	19,6 \pm 1,1	5,8 \pm 0,6	4,9 \pm 0,6	41,3 \pm 1,3	8,9 \pm 0,8	0,9 \pm 0,3	100	57,5 \pm 1,0	16,7 \pm 0,8	13,0 \pm 0,7	12,9 \pm 0,7	100	9 127
Ej facklärd arbetare, varuproducerande (yrkesverksamma och icke yrkesverksamma)															
maj 2002	2,8 \pm 1,7	0,8 \pm 0,9	8,0 \pm 2,8	4,7 \pm 2,2	3,6 \pm 1,9	70,5 \pm 4,7	8,3 \pm 2,8	1,4 \pm 1,2	100	70,9 \pm 3,9	27,7 \pm 3,9	1,4 \pm 1,0	0,0 \pm 0,0	100	512
nov 2002	4,6 \pm 2,2	6,3 \pm 2,5	6,3 \pm 2,5	3,8 \pm 2,0	2,5 \pm 1,6	63,9 \pm 4,9	10,7 \pm 3,2	1,9 \pm 1,4	100	76,9 \pm 3,8	22,3 \pm 3,7	0,8 \pm 0,8	0,0 \pm 0,0	100	476
maj 2003	4,5 \pm 2,2	5,1 \pm 2,3	7,4 \pm 2,7	4,3 \pm 2,1	3,4 \pm 1,9	66,3 \pm 4,9	7,7 \pm 2,8	1,4 \pm 1,2	100	69,9 \pm 4,0	28,3 \pm 3,9	1,8 \pm 1,2	0,0 \pm 0,0	100	505
nov 2003	6,0 \pm 2,6	5,4 \pm 2,5	9,2 \pm 3,2	4,4 \pm 2,3	4,1 \pm 2,2	60,8 \pm 5,4	8,9 \pm 3,1	1,3 \pm 1,2	100	68,9 \pm 4,2	29,6 \pm 4,2	1,5 \pm 1,1	0,0 \pm 0,0	100	459
Ej facklärd arbetare, tjänsteproducerande (yrkesverksamma och icke yrkesverksamma)															
maj 2002	5,7 \pm 1,6	1,8 \pm 0,9	9,4 \pm 2,1	6,0 \pm 1,7	1,5 \pm 0,9	61,6 \pm 3,4	12,6 \pm 2,3	1,4 \pm 0,8	100	66,4 \pm 2,7	31,9 \pm 2,7	1,7 \pm 0,7	0,0 \pm 0,0	100	1 171
nov 2002	5,0 \pm 1,5	7,4 \pm 1,8	7,3 \pm 1,8	6,7 \pm 1,7	3,4 \pm 1,2	57,4 \pm 3,4	11,4 \pm 2,2	1,4 \pm 0,8	100	75,4 \pm 2,5	22,3 \pm 2,5	2,3 \pm 0,9	0,0 \pm 0,0	100	1 107
maj 2003	4,6 \pm 1,5	6,8 \pm 1,8	7,6 \pm 1,9	6,2 \pm 1,7	4,7 \pm 1,5	56,8 \pm 3,5	12,3 \pm 2,3	1,0 \pm 0,7	100	71,4 \pm 2,7	26,5 \pm 2,6	2,1 \pm 0,9	0,0 \pm 0,0	100	1 092
nov 2003	6,3 \pm 1,8	8,9 \pm 2,0	11,0 \pm 2,3	5,2 \pm 1,6	6,6 \pm 1,8	51,5 \pm 3,6	9,5 \pm 2,1	0,9 \pm 0,7	100	67,9 \pm 2,8	30,1 \pm 2,7	2,1 \pm 0,9	0,0 \pm 0,0	100	1 098
Facklärd arbetare, varuproducerande (yrkesverksamma och icke yrkesverksamma)															
maj 2002	3,9 \pm 1,8	1,5 \pm 1,1	7,4 \pm 2,4	3,5 \pm 1,7	1,1 \pm 0,9	69,1 \pm 4,2	11,5 \pm 2,9	2,2 \pm 1,3	100	73,5 \pm 3,5	25,8 \pm 3,4	0,8 \pm 0,7	0,0 \pm 0,0	100	629
nov 2002	5,4 \pm 2,0	3,3 \pm 1,6	7,9 \pm 2,4	4,4 \pm 1,8	2,3 \pm 1,3	65,6 \pm 4,3	8,4 \pm 2,5	2,7 \pm 1,5	100	77,4 \pm 3,3	21,7 \pm 3,2	1,0 \pm 0,8	0,0 \pm 0,0	100	619
maj 2003	4,7 \pm 2,0	6,3 \pm 2,3	6,5 \pm 2,3	4,9 \pm 2,0	2,0 \pm 1,3	67,0 \pm 4,4	7,4 \pm 2,4	1,1 \pm 1,0	100	71,8 \pm 3,5	26,9 \pm 3,5	1,3 \pm 0,9	0,0 \pm 0,0	100	620
nov 2003	4,8 \pm 2,0	3,3 \pm 1,6	8,8 \pm 2,6	4,6 \pm 1,9	2,0 \pm 1,3	64,5 \pm 4,4	10,1 \pm 2,8	2,0 \pm 1,3	100	72,7 \pm 3,5	24,9 \pm 3,4	2,4 \pm 1,2	0,0 \pm 0,0	100	627
Facklärd arbetare, tjänsteproducerande (yrkesverksamma och icke yrkesverksamma)															
maj 2002	4,8 \pm 2,5	2,2 \pm 1,7	11,4 \pm 3,8	6,2 \pm 2,9	1,5 \pm 1,4	57,5 \pm 5,9	15,0 \pm 4,2	1,5 \pm 1,4	100	68,1 \pm 4,6	30,4 \pm 4,5	1,5 \pm 1,2	0,0 \pm 0,0	100	401
nov 2002	4,5 \pm 2,3	9,0 \pm 3,2	8,3 \pm 3,1	5,8 \pm 2,6	5,4 \pm 2,5	51,4 \pm 5,5	15,0 \pm 4,0	0,6 \pm 0,9	100	74,9 \pm 4,2	23,7 \pm 4,1	1,4 \pm 1,1	0,0 \pm 0,0	100	418
maj 2003	5,9 \pm 2,7	9,2 \pm 3,3	7,3 \pm 2,9	6,3 \pm 2,7	5,6 \pm 2,6	52,8 \pm 5,6	11,9 \pm 3,6	1,0 \pm 1,1	100	69,8 \pm 4,3	27,7 \pm 4,2	2,5 \pm 1,5	0,0 \pm 0,0	100	434
nov 2003	5,8 \pm 2,6	5,5 \pm 2,5	7,8 \pm 3,0	7,1 \pm 2,9	4,9 \pm 2,4	57,0 \pm 5,5	10,7 \pm 3,4	1,3 \pm 1,3	100	73,8 \pm 4,2	25,3 \pm 4,2	1,0 \pm 0,9	0,0 \pm 0,0	100	419
Summa arbetare (yrkesverksamma och icke yrkesverksamma)															
maj 2002	4,5 \pm 0,9	1,6 \pm 0,6	8,9 \pm 1,3	5,2 \pm 1,0	1,8 \pm 0,6	64,6 \pm 2,2	11,8 \pm 1,5	1,6 \pm 0,6	100	69,2 \pm 1,7	29,5 \pm 1,7	1,4 \pm 0,4	0,0 \pm 0,0	100	2 713
nov 2002	5,0 \pm 1,0	6,5 \pm 1,1	7,4 \pm 1,2	5,5 \pm 1,0	3,3 \pm 0,8	59,6 \pm 2,2	11,1 \pm 1,4	1,7 \pm 0,6	100	76,1 \pm 1,6	22,4 \pm 1,6	1,6 \pm 0,5	0,0 \pm 0,0	100	2 620
maj 2003	4,8 \pm 1,0	6,8 \pm 1,1	7,2 \pm 1,2	5,5 \pm 1,0	4,0 \pm 0,9	60,3 \pm 2,2	10,2 \pm 1,4	1,1 \pm 0,5	100	71,0 \pm 1,7	27,1 \pm 1,7	1,9 \pm 0,5	0,0 \pm 0,0	100	2 651
nov 2003	5,8 \pm 1,1	6,3 \pm 1,1	9,6 \pm 1,4	5,3 \pm 1,0	4,7 \pm 1,0	57,3 \pm 2,3	9,8 \pm 1,4	1,3 \pm 0,5	100	70,2 \pm 1,8	28,0 \pm 1,7	1,9 \pm 0,5	0,0 \pm 0,0	100	2 603

Tabell 11 Partisympatier efter socio-ekonomisk grupp (yrkesverksamma och icke yrkesverksamma)
(forts)

	Med partisympati %									Hela nettourvalet %					
	c	fp	m	kd	mp	s	v	övr	S:a	Med parti-sympati	Ingen sympati Vet ej	Vägrat	Ej an-träffad	S:a	Antal i urvalet
Lägre tjänstemän I (yrkesverksamma och icke yrkesverksamma)															
maj 2002	5,2 ± 2,9	1,7 ± 1,7	16,9 ± 4,8	6,5 ± 3,2	2,6 ± 2,1	58,9 ± 6,4	6,9 ± 3,3	1,3 ± 1,5	100	73,3 ± 4,9	25,1 ± 4,8	1,6 ± 1,4	0,0 ± 0,0	100	315
nov 2002	4,6 ± 2,6	9,9 ± 3,8	13,2 ± 4,3	7,0 ± 3,2	1,7 ± 1,6	53,3 ± 6,3	7,9 ± 3,4	2,5 ± 2,0	100	79,9 ± 4,5	19,1 ± 4,4	1,0 ± 1,1	0,0 ± 0,0	100	303
maj 2003	5,0 ± 3,0	10,5 ± 4,2	13,9 ± 4,8	4,5 ± 2,9	3,0 ± 2,4	51,7 ± 6,9	10,0 ± 4,1	1,5 ± 1,7	100	77,6 ± 5,1	20,1 ± 4,9	2,3 ± 1,8	0,0 ± 0,0	100	259
nov 2003	4,8 ± 2,9	8,2 ± 3,7	16,8 ± 5,1	6,3 ± 3,3	2,9 ± 2,3	47,6 ± 6,8	12,5 ± 4,5	1,0 ± 1,3	100	75,6 ± 5,1	21,5 ± 4,9	2,9 ± 2,0	0,0 ± 0,0	100	275
Lägre tjänstemän II (yrkesverksamma och icke yrkesverksamma)															
maj 2002	5,1 ± 2,1	5,6 ± 2,2	23,2 ± 4,1	7,5 ± 2,5	2,7 ± 1,6	48,2 ± 4,8	6,3 ± 2,3	1,5 ± 1,2	100	71,0 ± 3,7	26,8 ± 3,6	2,2 ± 1,2	0,0 ± 0,0	100	582
nov 2002	4,6 ± 1,8	13,2 ± 2,9	19,5 ± 3,3	6,1 ± 2,0	3,5 ± 1,6	44,3 ± 4,2	8,4 ± 2,3	0,4 ± 0,5	100	81,1 ± 3,0	17,0 ± 2,9	2,0 ± 1,1	0,0 ± 0,0	100	665
maj 2003	6,0 ± 2,0	12,0 ± 2,8	23,7 ± 3,7	8,9 ± 2,5	2,9 ± 1,4	41,4 ± 4,2	4,8 ± 1,8	0,4 ± 0,5	100	77,1 ± 3,2	20,1 ± 3,0	2,8 ± 1,3	0,0 ± 0,0	100	673
nov 2003	4,7 ± 1,9	14,0 ± 3,0	21,9 ± 3,6	7,1 ± 2,2	3,0 ± 1,5	43,7 ± 4,3	4,9 ± 1,9	0,6 ± 0,7	100	79,2 ± 3,2	18,8 ± 3,0	2,0 ± 1,1	0,0 ± 0,0	100	639
Tjänstemän på mellannivå (yrkesverksamma och icke yrkesverksamma)															
maj 2002	4,9 ± 1,4	7,0 ± 1,6	24,7 ± 2,7	8,3 ± 1,8	4,2 ± 1,3	41,8 ± 3,1	8,5 ± 1,8	0,6 ± 0,5	100	76,9 ± 2,4	22,0 ± 2,3	1,1 ± 0,6	0,0 ± 0,0	100	1 240
nov 2002	4,7 ± 1,3	15,4 ± 2,2	17,1 ± 2,3	9,2 ± 1,8	4,8 ± 1,3	39,4 ± 3,0	8,4 ± 1,7	1,0 ± 0,6	100	84,1 ± 2,0	13,3 ± 1,9	2,7 ± 0,9	0,0 ± 0,0	100	1 237
maj 2003	3,7 ± 1,2	16,3 ± 2,3	18,9 ± 2,5	7,6 ± 1,7	4,1 ± 1,3	39,0 ± 3,1	9,9 ± 1,9	0,6 ± 0,5	100	77,7 ± 2,3	20,2 ± 2,2	2,2 ± 0,8	0,0 ± 0,0	100	1 235
nov 2003	5,3 ± 1,4	15,5 ± 2,3	22,1 ± 2,6	6,6 ± 1,6	5,2 ± 1,4	34,3 ± 3,0	10,0 ± 1,9	0,9 ± 0,6	100	79,4 ± 2,3	18,4 ± 2,2	2,3 ± 0,8	0,0 ± 0,0	100	1 226
Högre tjänstemän (yrkesverksamma och icke yrkesverksamma)															
maj 2002	3,2 ± 1,3	11,9 ± 2,5	33,8 ± 3,6	4,8 ± 1,6	3,2 ± 1,3	34,9 ± 3,6	8,0 ± 2,1	0,2 ± 0,3	100	81,1 ± 2,7	17,0 ± 2,6	1,8 ± 0,9	0,0 ± 0,0	100	816
nov 2002	2,9 ± 1,2	21,8 ± 3,1	25,9 ± 3,3	4,9 ± 1,6	5,6 ± 1,7	30,6 ± 3,4	7,9 ± 2,0	0,6 ± 0,6	100	87,4 ± 2,3	10,0 ± 2,1	2,6 ± 1,1	0,0 ± 0,0	100	800
maj 2003	3,2 ± 1,3	21,8 ± 3,0	25,6 ± 3,2	5,2 ± 1,6	5,8 ± 1,7	29,5 ± 3,4	8,4 ± 2,0	0,6 ± 0,6	100	84,7 ± 2,4	12,8 ± 2,3	2,5 ± 1,1	0,0 ± 0,0	100	841
nov 2003	2,7 ± 1,2	21,8 ± 2,9	28,1 ± 3,2	5,4 ± 1,6	5,3 ± 1,6	28,7 ± 3,2	7,7 ± 1,9	0,4 ± 0,5	100	86,4 ± 2,3	12,0 ± 2,2	1,6 ± 0,8	0,0 ± 0,0	100	873
Summa tjänstemän (yrkesverksamma och icke yrkesverksamma)															
maj 2002	4,5 ± 0,9	7,7 ± 1,1	26,3 ± 1,8	7,0 ± 1,1	3,5 ± 0,8	42,7 ± 2,0	7,8 ± 1,1	0,7 ± 0,4	100	76,5 ± 1,5	21,9 ± 1,5	1,6 ± 0,5	0,0 ± 0,0	100	2 953
nov 2002	4,2 ± 0,8	16,2 ± 1,4	19,7 ± 1,6	7,1 ± 1,0	4,4 ± 0,8	39,4 ± 1,9	8,2 ± 1,1	0,9 ± 0,4	100	83,9 ± 1,3	13,8 ± 1,2	2,3 ± 0,5	0,0 ± 0,0	100	3 005
maj 2003	4,1 ± 0,8	16,5 ± 1,5	21,5 ± 1,7	6,9 ± 1,0	4,2 ± 0,8	37,8 ± 1,9	8,4 ± 1,1	0,6 ± 0,3	100	79,5 ± 1,4	18,1 ± 1,4	2,4 ± 0,6	0,0 ± 0,0	100	3 008
nov 2003	4,3 ± 0,8	16,5 ± 1,5	23,5 ± 1,7	6,3 ± 1,0	4,6 ± 0,8	35,6 ± 1,9	8,4 ± 1,1	0,7 ± 0,3	100	81,0 ± 1,4	16,9 ± 1,3	2,1 ± 0,5	0,0 ± 0,0	100	3 013
Summa arbetare och tjänstemän (yrkesverksamma och icke yrkesverksamma)															
maj 2002	4,5 ± 0,6	4,9 ± 0,7	18,4 ± 1,2	6,1 ± 0,7	2,7 ± 0,5	52,6 ± 1,5	9,6 ± 0,9	1,1 ± 0,3	100	73,0 ± 1,2	25,5 ± 1,1	1,5 ± 0,3	0,0 ± 0,0	100	5 666
nov 2002	4,5 ± 0,6	11,9 ± 0,9	14,3 ± 1,0	6,4 ± 0,7	3,9 ± 0,6	48,3 ± 1,5	9,5 ± 0,9	1,2 ± 0,3	100	80,2 ± 1,0	17,8 ± 1,0	2,0 ± 0,4	0,0 ± 0,0	100	5 625
maj 2003	4,5 ± 0,6	12,2 ± 1,0	15,2 ± 1,1	6,3 ± 0,7	4,1 ± 0,6	47,7 ± 1,5	9,2 ± 0,9	0,8 ± 0,3	100	75,5 ± 1,1	22,3 ± 1,1	2,2 ± 0,4	0,0 ± 0,0	100	5 659
nov 2003	5,0 ± 0,7	12,1 ± 1,0	17,5 ± 1,1	5,9 ± 0,7	4,6 ± 0,6	44,9 ± 1,5	9,0 ± 0,9	1,0 ± 0,3	100	76,0 ± 1,1	22,0 ± 1,1	2,0 ± 0,4	0,0 ± 0,0	100	5 616
Ensamföretagare (företagare) (yrkesverksamma och icke yrkesverksamma)															
maj 2002	6,6 ± 3,1	4,6 ± 2,6	34,7 ± 6,0	7,9 ± 3,4	3,7 ± 2,4	34,7 ± 6,0	7,4 ± 3,3	0,4 ± 0,8	100	70,1 ± 4,8	26,7 ± 4,7	3,2 ± 1,9	0,0 ± 0,0	100	345
nov 2002	11,4 ± 4,1	11,4 ± 4,1	28,8 ± 5,8	10,2 ± 3,9	3,8 ± 2,4	27,5 ± 5,7	5,1 ± 2,8	1,7 ± 1,7	100	77,1 ± 4,7	20,3 ± 4,5	2,6 ± 1,8	0,0 ± 0,0	100	306
maj 2003	13,6 ± 4,2	12,0 ± 4,0	33,3 ± 5,8	8,1 ± 3,3	5,0 ± 2,7	24,4 ± 5,2	2,7 ± 2,0	0,8 ± 1,1	100	74,4 ± 4,6	24,2 ± 4,5	1,4 ± 1,3	0,0 ± 0,0	100	347
nov 2003	11,3 ± 4,0	14,3 ± 4,5	33,6 ± 6,0	9,2 ± 3,7	5,9 ± 3,0	20,6 ± 5,1	5,0 ± 2,8	0,0 ± 0,0	100	72,3 ± 4,8	25,5 ± 4,7	2,1 ± 1,6	0,0 ± 0,0	100	329

Tabell 11 Partisympatier efter socio-ekonomisk grupp (yrkesverksamma och icke yrkesverksamma)

(forts)

Med partisypati %										Hela nettourvalet %					
c	fp	m	kd	mp	s	v	övr	S:a		Med parti-sympati	Ingen sympati Vet ej	Vägrat	Ej an-träffad	S:a	Antal i urvalet
Mindre företagare (företagare)										(yrkesverksamma och icke yrkesverksamma)					
maj 2002	9,0 ± 4,5	7,1 ± 4,0	47,4 ± 7,8	8,3 ± 4,3	1,3 ± 1,8	24,4 ± 6,7	2,6 ± 2,5	0,0 ± 0,0	100	68,7 ± 6,0	27,8 ± 5,8	3,5 ± 2,4	0,0 ± 0,0	100	227
nov 2002	13,0 ± 4,7	15,0 ± 5,0	34,2 ± 6,7	8,3 ± 3,9	0,5 ± 1,0	24,9 ± 6,1	3,6 ± 2,6	0,5 ± 1,0	100	81,4 ± 5,0	17,3 ± 4,8	1,3 ± 1,4	0,0 ± 0,0	100	237
maj 2003	8,3 ± 3,9	10,9 ± 4,4	39,9 ± 6,9	11,9 ± 4,6	0,0 ± 0,0	25,9 ± 6,2	2,6 ± 2,2	0,5 ± 1,0	100	74,2 ± 5,3	22,3 ± 5,1	3,5 ± 2,2	0,0 ± 0,0	100	260
nov 2003	8,1 ± 3,9	14,1 ± 5,0	46,5 ± 7,2	4,9 ± 3,1	3,2 ± 2,6	20,0 ± 5,8	2,7 ± 2,3	0,5 ± 1,1	100	76,1 ± 5,4	21,8 ± 5,2	2,1 ± 1,8	0,0 ± 0,0	100	243
Större företagare (företagare)										(yrkesverksamma och icke yrkesverksamma) (### = osäkerhetsstalet > 9,9)					
maj 2002	3,2 ± 4,4	8,1 ± 6,8	59,7 ± ###	16,1 ± 9,2	3,2 ± 4,4	9,7 ± 7,4	0,0 ± 0,0	0,0 ± 0,0	100	75,6 ± 9,3	24,4 ± 9,3	0,0 ± 0,0	0,0 ± 0,0	100	82
nov 2002	6,5 ± 6,1	17,7 ± 9,5	46,8 ± ###	14,5 ± 8,8	0,0 ± 0,0	11,3 ± 7,9	1,6 ± 3,1	1,6 ± 3,1	100	82,7 ± 8,6	16,0 ± 8,3	1,3 ± 2,6	0,0 ± 0,0	100	75
maj 2003	6,8 ± 6,4	20,3 ± ###	42,4 ± ###	6,8 ± 6,4	0,0 ± 0,0	20,3 ± ###	1,7 ± 3,3	1,7 ± 3,3	100	80,8 ± 9,0	16,4 ± 8,5	2,7 ± 3,7	0,0 ± 0,0	100	73
nov 2003	2,1 ± 4,1	19,2 ± ###	48,9 ± ###	8,5 ± 8,0	0,0 ± 0,0	17,0 ± ###	2,1 ± 4,1	2,1 ± 4,1	100	83,9 ± 9,6	12,5 ± 8,7	3,6 ± 4,9	0,0 ± 0,0	100	56
Ej specificerat (företagare)										(Redovisas ej. Antal i urvalet mindre än 50)					
Summa företagare										(yrkesverksamma och icke yrkesverksamma)					
maj 2002	6,9 ± 2,3	5,8 ± 2,1	42,6 ± 4,5	9,0 ± 2,6	2,8 ± 1,5	28,0 ± 4,1	4,7 ± 1,9	0,2 ± 0,4	100	70,2 ± 3,5	26,9 ± 3,4	2,9 ± 1,3	0,0 ± 0,0	100	662
nov 2002	11,3 ± 2,8	13,5 ± 3,0	33,5 ± 4,2	10,1 ± 2,7	2,0 ± 1,2	24,4 ± 3,8	4,0 ± 1,7	1,2 ± 1,0	100	79,6 ± 3,2	18,5 ± 3,1	1,9 ± 1,1	0,0 ± 0,0	100	623
maj 2003	10,8 ± 2,7	12,6 ± 2,9	36,9 ± 4,2	9,4 ± 2,5	2,6 ± 1,4	24,5 ± 3,7	2,6 ± 1,4	0,8 ± 0,8	100	75,0 ± 3,3	22,7 ± 3,2	2,4 ± 1,1	0,0 ± 0,0	100	680
nov 2003	9,1 ± 2,6	15,0 ± 3,2	39,9 ± 4,4	7,4 ± 2,4	4,2 ± 1,8	20,0 ± 3,6	3,8 ± 1,7	0,6 ± 0,7	100	74,9 ± 3,4	22,9 ± 3,3	2,2 ± 1,2	0,0 ± 0,0	100	633
Mindre lantbruk (lantbrukare)										(Redovisas ej. Antal i urvalet mindre än 50)					
Större lantbruk (lantbrukare)										(yrkesverksamma och icke yrkesverksamma) (### = osäkerhetsstalet > 9,9)					
maj 2002	70,8 ± ###	4,2 ± 5,7	18,8 ± ###	4,2 ± 5,7	2,1 ± 4,0	0,0 ± 0,0	0,0 ± 0,0	0,0 ± 0,0	100	78,7 ± ###	19,7 ± ###	1,6 ± 3,2	0,0 ± 0,0	100	61
nov 2002	66,7 ± ###	5,1 ± 6,9	10,3 ± 9,5	10,3 ± 9,5	0,0 ± 0,0	7,7 ± 8,4	0,0 ± 0,0	0,0 ± 0,0	100	83,0 ± ###	14,9 ± ###	2,1 ± 4,1	0,0 ± 0,0	100	47
maj 2003	66,0 ± ###	5,7 ± 6,2	13,2 ± 9,1	9,4 ± 7,9	0,0 ± 0,0	5,7 ± 6,2	0,0 ± 0,0	0,0 ± 0,0	100	79,1 ± 9,7	19,4 ± 9,5	1,5 ± 2,9	0,0 ± 0,0	100	67
nov 2003	67,4 ± ###	2,2 ± 4,2	15,2 ± ###	13,0 ± 9,7	0,0 ± 0,0	0,0 ± 0,0	2,2 ± 4,2	0,0 ± 0,0	100	82,1 ± ###	16,1 ± 9,6	1,8 ± 3,5	0,0 ± 0,0	100	56
Ej specificerat (lantbrukare)										(Redovisas ej. Antal i urvalet mindre än 50)					
Summa lantbrukare										(yrkesverksamma och icke yrkesverksamma) (### = osäkerhetsstalet > 9,9)					
maj 2002	64,0 ± ###	4,0 ± 4,4	16,0 ± 8,3	8,0 ± 6,1	1,3 ± 2,6	5,3 ± 5,1	1,3 ± 2,6	0,0 ± 0,0	100	82,4 ± 7,8	16,5 ± 7,6	1,1 ± 2,1	0,0 ± 0,0	100	91
nov 2002	62,9 ± ###	4,3 ± 4,7	10,0 ± 7,0	12,9 ± 7,8	1,4 ± 2,8	8,6 ± 6,6	0,0 ± 0,0	0,0 ± 0,0	100	78,7 ± 8,5	20,2 ± 8,4	1,1 ± 2,2	0,0 ± 0,0	100	89
maj 2003	61,3 ± ###	5,0 ± 4,8	12,5 ± 7,3	10,0 ± 6,6	1,3 ± 2,4	8,8 ± 6,2	0,0 ± 0,0	1,3 ± 2,4	100	79,2 ± 7,9	18,8 ± 7,6	2,0 ± 2,7	0,0 ± 0,0	100	101
nov 2003	61,5 ± ###	2,6 ± 3,5	15,4 ± 8,0	11,5 ± 7,1	0,0 ± 0,0	7,7 ± 5,9	1,3 ± 2,5	0,0 ± 0,0	100	79,6 ± 8,0	19,4 ± 7,8	1,0 ± 2,0	0,0 ± 0,0	100	98
Studerande															
maj 2002	3,7 ± 2,0	6,6 ± 2,6	19,8 ± 4,2	3,7 ± 2,0	9,5 ± 3,1	36,4 ± 5,1	19,5 ± 4,2	0,9 ± 1,0	100	65,4 ± 4,0	33,7 ± 4,0	0,9 ± 0,8	0,0 ± 0,0	100	534
nov 2002	4,0 ± 2,0	17,2 ± 3,8	13,5 ± 3,5	3,7 ± 1,9	11,1 ± 3,2	33,7 ± 4,8	15,9 ± 3,7	0,8 ± 0,9	100	81,4 ± 3,5	15,8 ± 3,3	2,8 ± 1,5	0,0 ± 0,0	100	463
maj 2003	2,5 ± 1,5	14,8 ± 3,5	16,5 ± 3,6	2,7 ± 1,6	11,4 ± 3,1	33,8 ± 4,6	17,3 ± 3,7	1,0 ± 1,0	100	77,4 ± 3,6	21,4 ± 3,5	1,2 ± 0,9	0,0 ± 0,0	100	523
nov 2003	5,3 ± 2,3	14,6 ± 3,6	18,2 ± 4,0	1,7 ± 1,3	9,7 ± 3,0	34,0 ± 4,9	16,3 ± 3,8	0,3 ± 0,5	100	78,5 ± 3,8	20,8 ± 3,7	0,7 ± 0,7	0,0 ± 0,0	100	461
Övriga inklusive bortfall										(### = osäkerhetsstalet > 9,9)					
maj 2002	18,2 ± ###	4,6 ± 6,2	13,6 ± ###	13,6 ± ###	6,8 ± 7,5	34,1 ± ###	6,8 ± 7,5	2,3 ± 4,4	100	2,0 ± 0,6	2,1 ± 0,6	40,7 ± 2,1	55,2 ± 2,1	100	2 162
nov 2002	14,8 ± 7,7	8,6 ± 6,1	8,6 ± 6,1	7,4 ± 5,7	0,0 ± 0,0	48,2 ± ###	9,9 ± 6,5	2,5 ± 3,4	100	3,5 ± 0,8	1,2 ± 0,5	41,5 ± 2,0	53,7 ± 2,0	100	2 290
maj 2003	13,3 ± 8,6	13,3 ± 8,6	11,7 ± 8,1	10,0 ± 7,6	1,7 ± 3,2	36,7 ± ###	11,7 ± 8,1	1,7 ± 3,2	100	2,7 ± 0,7	1,9 ± 0,6	45,5 ± 2,1	49,9 ± 2,1	100	2 196
nov 2003	10,6 ± 7,4	9,1 ± 6,9	19,7 ± 9,6	4,6 ± 5,0	4,6 ± 5,0	42,4 ± ###	9,1 ± 6,9	0,0 ± 0,0	100	2,9 ± 0,7	1,2 ± 0,4	45,4 ± 2,0	50,6 ± 2,0	100	2 319

Tabell 12 Partisympatier bland yrkesverksamma och icke yrkesverksamma

Redovisade skattningar är procenttal \pm dubbla standardavvikelsen. Det intervall som bildas utgör ett 95-procentigt konfidensintervall, dvs ett intervall som med 95% sannolikhet innehåller det riktiga populationsvärdet om inga systematiska fel förekommer

Partisympatifördelningar är *ej* direkt jämförbara med valresultat bl.a. eftersom frågorna *ej* gäller "partival" utan "bästa parti"

	Med partisympati %									Hela nettourvalet %					S:a	Antal i urvalet
	c	fp	m	kd	mp	s	v	övr	S:a	Med parti-sympati	Ingen sympati Vet ej	Vägrat	Ej anträffad			
Yrkesverksamma																
maj 2002	5,1 \pm 0,8	5,2 \pm 0,8	22,5 \pm 1,4	5,7 \pm 0,8	3,1 \pm 0,6	47,0 \pm 1,7	10,7 \pm 1,1	0,8 \pm 0,3	100	72,4 \pm 1,3	26,1 \pm 1,3	1,5 \pm 0,4	0,0 \pm 0,0	100	4 533	
nov 2002	5,8 \pm 0,8	13,3 \pm 1,1	16,6 \pm 1,2	5,6 \pm 0,8	4,4 \pm 0,7	43,3 \pm 1,6	10,1 \pm 1,0	0,9 \pm 0,3	100	80,4 \pm 1,2	17,7 \pm 1,1	2,0 \pm 0,4	0,0 \pm 0,0	100	4 495	
maj 2003	5,7 \pm 0,8	13,3 \pm 1,1	17,9 \pm 1,3	5,6 \pm 0,8	4,7 \pm 0,7	42,3 \pm 1,7	9,9 \pm 1,0	0,6 \pm 0,3	100	75,1 \pm 1,3	22,9 \pm 1,2	2,0 \pm 0,4	0,0 \pm 0,0	100	4 555	
nov 2003	5,5 \pm 0,8	13,6 \pm 1,1	19,9 \pm 1,3	5,3 \pm 0,8	5,2 \pm 0,7	40,5 \pm 1,6	9,3 \pm 1,0	0,8 \pm 0,3	100	76,2 \pm 1,2	21,9 \pm 1,2	1,9 \pm 0,4	0,0 \pm 0,0	100	4 516	
Icke yrkesverksamma																
maj 2002	6,7 \pm 1,2	4,9 \pm 1,0	17,2 \pm 1,8	7,6 \pm 1,2	3,4 \pm 0,8	50,9 \pm 2,3	8,0 \pm 1,3	1,5 \pm 0,6	100	71,1 \pm 1,8	27,0 \pm 1,7	1,9 \pm 0,5	0,0 \pm 0,0	100	2 513	
nov 2002	6,3 \pm 1,1	10,3 \pm 1,4	14,4 \pm 1,6	8,6 \pm 1,3	3,6 \pm 0,8	47,2 \pm 2,2	7,8 \pm 1,2	1,8 \pm 0,6	100	79,5 \pm 1,6	18,2 \pm 1,5	2,3 \pm 0,6	0,0 \pm 0,0	100	2 419	
maj 2003	6,2 \pm 1,1	10,6 \pm 1,4	16,2 \pm 1,7	7,9 \pm 1,2	4,1 \pm 0,9	46,2 \pm 2,2	7,6 \pm 1,2	1,3 \pm 0,5	100	75,7 \pm 1,7	21,6 \pm 1,6	2,8 \pm 0,6	0,0 \pm 0,0	100	2 514	
nov 2003	7,7 \pm 1,2	10,1 \pm 1,4	19,0 \pm 1,8	6,7 \pm 1,2	4,3 \pm 0,9	42,9 \pm 2,3	8,2 \pm 1,3	1,1 \pm 0,5	100	75,6 \pm 1,7	22,3 \pm 1,7	2,2 \pm 0,6	0,0 \pm 0,0	100	2 393	
Övriga inklusive bortfall (Redovisas ej. Antalet partisvar är mindre än 50)																
maj 2002										0,0 \pm 0,0	0,1 \pm 0,1	42,2 \pm 2,1	57,7 \pm 2,1	100	2 069	
nov 2002										0,1 \pm 0,1	0,0 \pm 0,0	43,4 \pm 2,1	56,5 \pm 2,1	100	2 176	
maj 2003										0,1 \pm 0,2	0,2 \pm 0,2	47,3 \pm 2,1	52,4 \pm 2,1	100	2 090	
nov 2003										0,0 \pm 0,0	0,0 \pm 0,0	47,1 \pm 2,1	52,9 \pm 2,1	100	2 218	
Hela väljarkåren																
maj 2002	5,7 \pm 0,6	5,1 \pm 0,6	20,6 \pm 1,1	6,3 \pm 0,7	3,2 \pm 0,5	48,4 \pm 1,4	9,7 \pm 0,8	1,0 \pm 0,3	100	55,6 \pm 1,0	20,5 \pm 0,8	10,9 \pm 0,6	13,1 \pm 0,7	100	9 115	
nov 2002	6,0 \pm 0,6	12,2 \pm 0,9	15,8 \pm 1,0	6,7 \pm 0,7	4,2 \pm 0,5	44,7 \pm 1,3	9,3 \pm 0,8	1,2 \pm 0,3	100	60,9 \pm 1,0	13,6 \pm 0,7	12,0 \pm 0,7	13,5 \pm 0,7	100	9 090	
maj 2003	5,9 \pm 0,6	12,3 \pm 0,9	17,3 \pm 1,0	6,4 \pm 0,7	4,5 \pm 0,6	43,7 \pm 1,3	9,1 \pm 0,8	0,9 \pm 0,3	100	58,2 \pm 1,0	17,4 \pm 0,8	12,5 \pm 0,7	12,0 \pm 0,7	100	9 159	
nov 2003	6,3 \pm 0,7	12,4 \pm 0,9	19,6 \pm 1,1	5,8 \pm 0,6	4,9 \pm 0,6	41,3 \pm 1,3	8,9 \pm 0,8	0,9 \pm 0,3	100	57,5 \pm 1,0	16,7 \pm 0,8	13,0 \pm 0,7	12,9 \pm 0,7	100	9 127	

Tabell 13 Partisympatier bland offentliganställda och privatanställda (yrkesverksamma)

Redovisade skattningar är procenttal ± dubbla standardavvikelsen. Det intervall som bildas utgör ett 95-procentigt konfidensintervall, dvs ett intervall som med 95% sannolikhet innehåller det riktiga populationsvärdet om inga systematiska fel förekommer

Partisympatifördelningar är *ej* direkt jämförbara med valresultat bl.a. eftersom frågorna *ej* gäller "partival" utan "bästa parti"

Med partisympati %										Hela nettourvalet %					
c	fp	m	kd	mp	s	v	övr	S:a		Med parti-sympati	Ingen sympati Vet ej	Vägrat	Ej anträffad	S:a	Antal i urvalet
Hela väljarkåren															
maj 2002	5,7 ± 0,6	5,1 ± 0,6	20,6 ± 1,1	6,3 ± 0,7	3,2 ± 0,5	48,4 ± 1,4	9,7 ± 0,8	1,0 ± 0,3	100	55,6 ± 1,0	20,5 ± 0,8	10,9 ± 0,6	13,1 ± 0,7	100	9 115
nov 2002	6,0 ± 0,6	12,2 ± 0,9	15,8 ± 1,0	6,7 ± 0,7	4,2 ± 0,5	44,7 ± 1,3	9,3 ± 0,8	1,2 ± 0,3	100	60,9 ± 1,0	13,6 ± 0,7	12,0 ± 0,7	13,5 ± 0,7	100	9 090
maj 2003	5,9 ± 0,6	12,3 ± 0,9	17,3 ± 1,0	6,4 ± 0,7	4,5 ± 0,6	43,7 ± 1,3	9,1 ± 0,8	0,9 ± 0,3	100	58,2 ± 1,0	17,4 ± 0,8	12,5 ± 0,7	12,0 ± 0,7	100	9 159
nov 2003	6,3 ± 0,7	12,4 ± 0,9	19,6 ± 1,1	5,8 ± 0,6	4,9 ± 0,6	41,3 ± 1,3	8,9 ± 0,8	0,9 ± 0,3	100	57,5 ± 1,0	16,7 ± 0,8	13,0 ± 0,7	12,9 ± 0,7	100	9 127
Statligt anställda män (yrkesverksamma)															
maj 2002	3,0 ± 2,6	3,6 ± 2,8	19,9 ± 6,1	2,4 ± 2,3	2,4 ± 2,3	56,0 ± 7,6	12,1 ± 5,0	0,6 ± 1,2	100	80,6 ± 5,4	17,5 ± 5,2	1,9 ± 1,9	0,0 ± 0,0	100	206
nov 2002	3,1 ± 2,4	11,2 ± 4,4	21,9 ± 5,8	3,6 ± 2,6	5,1 ± 3,1	45,4 ± 7,0	8,7 ± 3,9	1,0 ± 1,4	100	84,5 ± 4,7	12,5 ± 4,3	3,0 ± 2,2	0,0 ± 0,0	100	232
maj 2003	2,7 ± 2,3	11,8 ± 4,6	22,6 ± 6,0	4,8 ± 3,1	4,8 ± 3,1	43,6 ± 7,1	9,7 ± 4,3	0,0 ± 0,0	100	80,2 ± 5,1	17,2 ± 4,9	2,6 ± 2,0	0,0 ± 0,0	100	232
nov 2003	1,7 ± 1,9	11,2 ± 4,6	23,0 ± 6,2	5,1 ± 3,2	3,9 ± 2,9	46,1 ± 7,3	9,0 ± 4,2	0,0 ± 0,0	100	82,4 ± 5,1	15,3 ± 4,8	2,3 ± 2,0	0,0 ± 0,0	100	216
Statligt anställda kvinnor (yrkesverksamma)															
maj 2002	3,3 ± 3,2	3,3 ± 3,2	23,0 ± 7,5	4,9 ± 3,8	2,5 ± 2,8	50,0 ± 8,9	12,3 ± 5,8	0,8 ± 1,6	100	70,9 ± 6,8	26,7 ± 6,6	2,3 ± 2,3	0,0 ± 0,0	100	172
nov 2002	8,6 ± 4,6	15,0 ± 5,9	11,4 ± 5,3	4,3 ± 3,4	6,4 ± 4,1	40,7 ± 8,1	12,9 ± 5,5	0,7 ± 1,4	100	84,3 ± 5,5	12,7 ± 5,1	3,0 ± 2,6	0,0 ± 0,0	100	166
maj 2003	5,9 ± 3,8	13,8 ± 5,5	12,5 ± 5,3	3,3 ± 2,8	5,9 ± 3,8	43,4 ± 7,9	15,1 ± 5,7	0,0 ± 0,0	100	74,5 ± 6,0	23,5 ± 5,8	2,0 ± 1,9	0,0 ± 0,0	100	204
nov 2003	6,0 ± 3,8	23,2 ± 6,7	13,3 ± 5,4	3,3 ± 2,9	4,0 ± 3,1	39,1 ± 7,8	11,3 ± 5,0	0,0 ± 0,0	100	75,9 ± 5,9	21,6 ± 5,7	2,5 ± 2,2	0,0 ± 0,0	100	199
Kommunalt anställda män (yrkesverksamma)															
maj 2002	6,6 ± 3,6	3,3 ± 2,6	9,8 ± 4,3	2,7 ± 2,4	5,5 ± 3,3	55,2 ± 7,2	16,4 ± 5,4	0,6 ± 1,1	100	77,2 ± 5,3	22,4 ± 5,3	0,4 ± 0,8	0,0 ± 0,0	100	237
nov 2002	3,8 ± 2,8	8,2 ± 4,0	7,1 ± 3,7	4,4 ± 3,0	7,6 ± 3,8	52,2 ± 7,2	16,3 ± 5,3	0,5 ± 1,1	100	83,6 ± 4,9	14,6 ± 4,7	1,8 ± 1,8	0,0 ± 0,0	100	220
maj 2003	3,5 ± 2,7	12,1 ± 4,8	6,3 ± 3,6	6,3 ± 3,6	6,3 ± 3,6	51,2 ± 7,4	13,2 ± 5,0	1,2 ± 1,6	100	77,7 ± 5,5	21,4 ± 5,4	0,9 ± 1,2	0,0 ± 0,0	100	224
nov 2003	3,2 ± 2,5	8,5 ± 4,0	11,2 ± 4,5	5,9 ± 3,4	5,9 ± 3,4	46,8 ± 7,1	18,1 ± 5,5	0,5 ± 1,0	100	80,7 ± 5,1	18,5 ± 5,0	0,9 ± 1,2	0,0 ± 0,0	100	233
Kommunalt anställda kvinnor (yrkesverksamma)															
maj 2002	5,4 ± 2,0	6,5 ± 2,2	11,9 ± 2,8	7,1 ± 2,2	4,0 ± 1,7	48,5 ± 4,4	16,2 ± 3,2	0,4 ± 0,6	100	71,8 ± 3,3	27,0 ± 3,3	1,1 ± 0,8	0,0 ± 0,0	100	703
nov 2002	5,2 ± 1,8	11,9 ± 2,6	8,5 ± 2,2	6,1 ± 1,9	7,4 ± 2,1	45,6 ± 4,0	14,9 ± 2,8	0,5 ± 0,6	100	80,9 ± 2,8	16,9 ± 2,7	2,3 ± 1,1	0,0 ± 0,0	100	757
maj 2003	4,1 ± 1,6	13,2 ± 2,7	6,9 ± 2,1	7,0 ± 2,1	7,0 ± 2,1	45,7 ± 4,0	15,9 ± 3,0	0,2 ± 0,3	100	77,0 ± 3,0	21,4 ± 2,9	1,6 ± 0,9	0,0 ± 0,0	100	758
nov 2003	6,1 ± 2,0	13,1 ± 2,8	8,1 ± 2,3	7,0 ± 2,2	7,6 ± 2,2	44,1 ± 4,2	13,1 ± 2,8	0,9 ± 0,8	100	76,2 ± 3,1	21,7 ± 3,0	2,1 ± 1,1	0,0 ± 0,0	100	711
Landstingsanställda män (yrkesverksamma) (### = osäkerhetstalet > 9,9)															
maj 2002	2,0 ± 3,9	8,0 ± 7,5	22,0 ± ###	6,0 ± 6,6	0,0 ± 0,0	56,0 ± ###	6,0 ± 6,6	0,0 ± 0,0	100	82,0 ± 9,7	14,8 ± 8,9	3,3 ± 4,5	0,0 ± 0,0	100	61
nov 2002	0,0 ± 0,0	12,8 ± 9,5	8,5 ± 8,0	2,1 ± 4,1	4,3 ± 5,8	63,8 ± ###	8,5 ± 8,0	0,0 ± 0,0	100	85,5 ± 9,3	9,1 ± 7,6	5,5 ± 6,0	0,0 ± 0,0	100	55
maj 2003	0,0 ± 0,0	12,8 ± ###	18,0 ± ###	7,7 ± 8,4	0,0 ± 0,0	48,7 ± ###	12,8 ± ###	0,0 ± 0,0	100	88,6 ± 9,4	9,1 ± 8,5	2,3 ± 4,4	0,0 ± 0,0	100	44
nov 2003	0,0 ± 0,0	11,1 ± ###	8,3 ± 9,0	11,1 ± ###	13,9 ± ###	41,7 ± ###	13,9 ± ###	0,0 ± 0,0	100	90,0 ± 9,3	7,5 ± 8,2	2,5 ± 4,8	0,0 ± 0,0	100	40
Landstingsanställda kvinnor (yrkesverksamma)															
maj 2002	6,1 ± 3,9	6,1 ± 3,9	14,9 ± 5,7	6,1 ± 3,9	3,4 ± 2,9	49,3 ± 8,1	14,2 ± 5,6	0,0 ± 0,0	100	66,7 ± 6,2	30,6 ± 6,1	2,7 ± 2,1	0,0 ± 0,0	100	222
nov 2002	5,3 ± 3,4	15,4 ± 5,4	11,8 ± 4,9	8,9 ± 4,3	4,7 ± 3,2	39,1 ± 7,4	14,8 ± 5,4	0,0 ± 0,0	100	79,7 ± 5,4	17,0 ± 5,1	3,3 ± 2,4	0,0 ± 0,0	100	212
maj 2003	5,1 ± 3,4	11,4 ± 5,0	13,3 ± 5,3	6,3 ± 3,8	5,7 ± 3,6	41,1 ± 7,7	16,5 ± 5,8	0,6 ± 1,2	100	74,9 ± 5,9	21,3 ± 5,5	3,8 ± 2,6	0,0 ± 0,0	100	211
nov 2003	5,5 ± 3,5	15,2 ± 5,5	12,1 ± 5,0	5,5 ± 3,5	7,3 ± 4,0	38,2 ± 7,4	15,2 ± 5,5	1,2 ± 1,7	100	73,0 ± 5,8	24,3 ± 5,6	2,7 ± 2,1	0,0 ± 0,0	100	226

Tabell 13 Partisympatier bland offentliganställda och privatanställda (yrkesverksamma)
(forts)

	Med partisympti %									Hela nettourvalet %					
	c	fp	m	kd	mp	s	v	övr	S:a	Med parti-sympati	Ingen sympati Vet ej	Vägrat	Ej an-träffad	S:a	Antal i urvalet
Privatanställda arbetare, män (yrkesverksamma)															
maj 2002	3,4 ± 1,5	1,6 ± 1,0	11,7 ± 2,7	3,4 ± 1,5	2,1 ± 1,2	63,4 ± 4,0	12,1 ± 2,7	2,3 ± 1,2	100	69,0 ± 3,2	30,0 ± 3,2	1,0 ± 0,7	0,0 ± 0,0	100	816
nov 2002	5,1 ± 1,8	7,3 ± 2,1	10,7 ± 2,5	3,0 ± 1,4	2,6 ± 1,3	60,0 ± 4,0	8,9 ± 2,3	2,4 ± 1,3	100	74,6 ± 3,1	23,6 ± 3,0	1,8 ± 1,0	0,0 ± 0,0	100	768
maj 2003	5,7 ± 2,0	7,1 ± 2,2	11,1 ± 2,7	3,8 ± 1,6	3,2 ± 1,5	58,4 ± 4,2	9,4 ± 2,5	1,3 ± 1,0	100	69,3 ± 3,3	29,8 ± 3,3	0,9 ± 0,7	0,0 ± 0,0	100	756
nov 2003	6,1 ± 2,0	5,9 ± 2,0	12,2 ± 2,8	3,8 ± 1,6	2,9 ± 1,4	59,7 ± 4,2	8,0 ± 2,3	1,5 ± 1,1	100	69,8 ± 3,3	28,0 ± 3,2	2,3 ± 1,1	0,0 ± 0,0	100	754
Privatanställda arbetare, kvinnor (yrkesverksamma)															
maj 2002	6,6 ± 3,5	3,5 ± 2,6	11,1 ± 4,4	7,6 ± 3,7	2,0 ± 2,0	54,0 ± 6,9	13,6 ± 4,8	1,5 ± 1,7	100	61,7 ± 5,3	36,8 ± 5,3	1,6 ± 1,4	0,0 ± 0,0	100	321
nov 2002	5,3 ± 2,8	9,4 ± 3,7	7,4 ± 3,3	5,7 ± 2,9	4,1 ± 2,5	52,1 ± 6,3	14,8 ± 4,5	1,2 ± 1,4	100	75,1 ± 4,7	24,3 ± 4,7	0,6 ± 0,9	0,0 ± 0,0	100	325
maj 2003	4,9 ± 2,8	8,5 ± 3,7	5,4 ± 3,0	5,4 ± 3,0	6,3 ± 3,2	56,7 ± 6,5	11,6 ± 4,2	1,3 ± 1,5	100	65,9 ± 5,0	31,5 ± 4,9	2,7 ± 1,7	0,0 ± 0,0	100	340
nov 2003	3,9 ± 2,5	9,9 ± 3,9	12,9 ± 4,3	5,6 ± 3,0	8,6 ± 3,6	47,8 ± 6,4	10,3 ± 3,9	0,9 ± 1,2	100	66,7 ± 5,0	31,9 ± 4,9	1,4 ± 1,3	0,0 ± 0,0	100	348
Privatanställda tjänstemän, män (yrkesverksamma)															
maj 2002	3,6 ± 1,6	6,1 ± 2,1	37,9 ± 4,2	6,1 ± 2,1	2,9 ± 1,4	37,3 ± 4,1	5,7 ± 2,0	0,4 ± 0,5	100	79,8 ± 3,1	19,0 ± 3,0	1,2 ± 0,8	0,0 ± 0,0	100	658
nov 2002	3,1 ± 1,4	18,1 ± 3,2	28,9 ± 3,8	5,8 ± 1,9	2,5 ± 1,3	36,3 ± 4,0	5,0 ± 1,8	0,4 ± 0,5	100	85,4 ± 2,7	12,7 ± 2,6	1,8 ± 1,0	0,0 ± 0,0	100	652
maj 2003	3,3 ± 1,5	17,9 ± 3,3	32,0 ± 4,0	6,0 ± 2,0	3,1 ± 1,5	33,0 ± 4,0	4,1 ± 1,7	0,8 ± 0,8	100	80,2 ± 3,1	18,2 ± 3,0	1,6 ± 1,0	0,0 ± 0,0	100	647
nov 2003	3,9 ± 1,6	17,4 ± 3,1	31,2 ± 3,8	5,3 ± 1,8	2,6 ± 1,3	34,4 ± 3,9	4,2 ± 1,7	1,1 ± 0,8	100	84,0 ± 2,8	15,3 ± 2,7	0,7 ± 0,6	0,0 ± 0,0	100	679
Privatanställda tjänstemän, kvinnor (yrkesverksamma)															
maj 2002	4,1 ± 2,0	8,7 ± 2,8	27,8 ± 4,4	5,1 ± 2,2	3,8 ± 1,9	41,6 ± 4,9	8,4 ± 2,8	0,5 ± 0,7	100	74,2 ± 3,7	25,0 ± 3,7	0,8 ± 0,7	0,0 ± 0,0	100	528
nov 2002	4,4 ± 2,0	20,3 ± 3,9	18,6 ± 3,8	7,3 ± 2,5	4,8 ± 2,1	35,3 ± 4,6	8,9 ± 2,8	0,5 ± 0,7	100	83,1 ± 3,3	15,7 ± 3,2	1,2 ± 1,0	0,0 ± 0,0	100	498
maj 2003	5,3 ± 2,2	21,1 ± 4,0	22,8 ± 4,2	4,1 ± 2,0	3,6 ± 1,8	33,5 ± 4,7	9,4 ± 2,9	0,3 ± 0,5	100	78,3 ± 3,6	19,3 ± 3,5	2,4 ± 1,3	0,0 ± 0,0	100	503
nov 2003	4,0 ± 1,9	19,9 ± 3,9	27,1 ± 4,3	2,7 ± 1,6	5,0 ± 2,1	32,0 ± 4,6	9,4 ± 2,9	0,0 ± 0,0	100	78,4 ± 3,6	19,5 ± 3,4	2,1 ± 1,3	0,0 ± 0,0	100	514
Övriga yrkesverksamma män															
maj 2002	10,5 ± 3,4	6,2 ± 2,7	43,1 ± 5,6	7,5 ± 3,0	2,3 ± 1,7	24,8 ± 4,8	5,6 ± 2,6	0,0 ± 0,0	100	71,0 ± 4,3	26,7 ± 4,2	2,3 ± 1,4	0,0 ± 0,0	100	431
nov 2002	14,8 ± 3,8	14,8 ± 3,8	31,9 ± 5,0	6,8 ± 2,7	1,5 ± 1,3	24,8 ± 4,6	4,4 ± 2,2	1,2 ± 1,2	100	78,3 ± 3,9	19,6 ± 3,7	2,1 ± 1,3	0,0 ± 0,0	100	433
maj 2003	14,0 ± 3,8	11,8 ± 3,5	33,0 ± 5,1	7,5 ± 2,9	3,4 ± 2,0	27,1 ± 4,9	2,5 ± 1,7	0,6 ± 0,9	100	73,1 ± 4,2	23,7 ± 4,0	3,2 ± 1,6	0,0 ± 0,0	100	439
nov 2003	11,8 ± 3,6	13,1 ± 3,8	36,6 ± 5,4	7,2 ± 2,9	3,9 ± 2,2	22,2 ± 4,7	4,6 ± 2,3	0,7 ± 0,9	100	76,3 ± 4,2	20,7 ± 4,0	3,0 ± 1,7	0,0 ± 0,0	100	401
Övriga yrkesverksamma kvinnor															
maj 2002	8,9 ± 5,0	6,5 ± 4,4	31,7 ± 8,2	11,4 ± 5,6	4,9 ± 3,8	33,3 ± 8,3	3,3 ± 3,1	0,0 ± 0,0	100	69,1 ± 6,8	26,4 ± 6,5	4,5 ± 3,0	0,0 ± 0,0	100	178
nov 2002	11,7 ± 5,4	12,4 ± 5,5	18,3 ± 6,5	8,8 ± 4,7	5,8 ± 3,9	32,9 ± 7,9	9,5 ± 4,9	0,7 ± 1,4	100	77,4 ± 6,2	20,9 ± 6,0	1,7 ± 1,9	0,0 ± 0,0	100	177
maj 2003	12,2 ± 5,3	13,6 ± 5,5	28,6 ± 7,3	6,8 ± 4,1	6,1 ± 3,9	26,5 ± 7,1	6,1 ± 3,9	0,0 ± 0,0	100	74,6 ± 6,1	23,4 ± 5,9	2,0 ± 2,0	0,0 ± 0,0	100	197
nov 2003	10,6 ± 5,1	16,2 ± 6,1	29,6 ± 7,5	7,0 ± 4,2	9,9 ± 4,9	20,4 ± 6,6	6,3 ± 4,0	0,0 ± 0,0	100	72,8 ± 6,2	26,2 ± 6,2	1,0 ± 1,4	0,0 ± 0,0	100	195
Icke yrkesverksamma män															
maj 2002	6,2 ± 1,6	4,1 ± 1,4	20,1 ± 2,7	6,0 ± 1,6	2,7 ± 1,1	50,7 ± 3,4	8,3 ± 1,9	1,9 ± 0,9	100	74,9 ± 2,6	23,4 ± 2,5	1,7 ± 0,8	0,0 ± 0,0	100	1 107
nov 2002	7,1 ± 1,7	10,1 ± 2,0	16,0 ± 2,4	7,2 ± 1,7	3,0 ± 1,1	46,9 ± 3,3	8,0 ± 1,8	1,9 ± 0,9	100	81,3 ± 2,3	17,1 ± 2,3	1,6 ± 0,8	0,0 ± 0,0	100	1 063
maj 2003	6,3 ± 1,6	10,0 ± 2,0	17,6 ± 2,5	6,3 ± 1,6	4,0 ± 1,3	47,4 ± 3,3	6,9 ± 1,7	1,6 ± 0,8	100	78,9 ± 2,4	18,3 ± 2,3	2,8 ± 1,0	0,0 ± 0,0	100	1 108
nov 2003	8,6 ± 2,0	9,6 ± 2,1	21,9 ± 2,9	5,6 ± 1,6	3,8 ± 1,3	42,4 ± 3,4	7,2 ± 1,8	1,0 ± 0,7	100	76,8 ± 2,6	21,2 ± 2,5	1,9 ± 0,8	0,0 ± 0,0	100	1 032

Tabell 13 Partisympatier bland offentliganställda och privatanställda (yrkesverksamma)
(forts)

	Med partisympati %									Hela nettourvalet %					S:a	Antal i urvalet
	c	fp	m	kd	mp	s	v	övr	S:a	Med parti-sympati	Ingen sympati Vet ej	Vägrat	Ej anträffad			
Icke yrkesverksamma kvinnor																
maj 2002	7,1 ± 1,6	5,5 ± 1,5	14,6 ± 2,2	8,9 ± 1,8	4,1 ± 1,3	51,2 ± 3,2	7,6 ± 1,7	1,0 ± 0,6	100	68,1 ± 2,4	29,8 ± 2,4	2,1 ± 0,7	0,0 ± 0,0	100	1 406	
nov 2002	5,7 ± 1,4	10,5 ± 1,8	13,1 ± 2,0	9,8 ± 1,8	4,2 ± 1,2	47,4 ± 3,0	7,7 ± 1,6	1,7 ± 0,8	100	78,1 ± 2,2	19,1 ± 2,1	2,8 ± 0,9	0,0 ± 0,0	100	1 356	
maj 2003	6,1 ± 1,5	11,2 ± 1,9	15,0 ± 2,2	9,2 ± 1,8	4,1 ± 1,2	45,1 ± 3,0	8,2 ± 1,7	1,1 ± 0,6	100	73,1 ± 2,3	24,1 ± 2,2	2,8 ± 0,9	0,0 ± 0,0	100	1 406	
nov 2003	7,0 ± 1,6	10,5 ± 1,9	16,8 ± 2,3	7,6 ± 1,6	4,7 ± 1,3	43,3 ± 3,1	9,1 ± 1,8	1,1 ± 0,6	100	74,6 ± 2,3	23,1 ± 2,2	2,4 ± 0,8	0,0 ± 0,0	100	1 361	
Statligt anställda (yrkesverksamma)																
maj 2002	3,1 ± 2,0	3,5 ± 2,1	21,2 ± 4,7	3,5 ± 2,1	2,4 ± 1,8	53,5 ± 5,8	12,2 ± 3,8	0,7 ± 1,0	100	76,2 ± 4,3	21,7 ± 4,2	2,1 ± 1,5	0,0 ± 0,0	100	378	
nov 2002	5,4 ± 2,4	12,8 ± 3,6	17,6 ± 4,1	3,9 ± 2,1	5,7 ± 2,5	43,5 ± 5,3	10,4 ± 3,3	0,9 ± 1,0	100	84,4 ± 3,6	12,6 ± 3,3	3,0 ± 1,7	0,0 ± 0,0	100	398	
maj 2003	4,1 ± 2,1	12,7 ± 3,6	18,1 ± 4,1	4,1 ± 2,1	5,3 ± 2,4	43,5 ± 5,3	12,1 ± 3,5	0,0 ± 0,0	100	77,5 ± 3,9	20,2 ± 3,8	2,3 ± 1,4	0,0 ± 0,0	100	436	
nov 2003	3,7 ± 2,0	16,7 ± 4,0	18,5 ± 4,2	4,3 ± 2,2	4,0 ± 2,1	42,9 ± 5,4	10,0 ± 3,3	0,0 ± 0,0	100	79,3 ± 3,9	18,3 ± 3,7	2,4 ± 1,5	0,0 ± 0,0	100	415	
Kommunalt anställda (yrkesverksamma)																
maj 2002	5,7 ± 1,7	5,7 ± 1,7	11,3 ± 2,4	6,0 ± 1,8	4,4 ± 1,5	50,3 ± 3,7	16,3 ± 2,8	0,4 ± 0,5	100	73,2 ± 2,8	25,9 ± 2,8	1,0 ± 0,6	0,0 ± 0,0	100	940	
nov 2002	4,9 ± 1,5	11,1 ± 2,2	8,2 ± 1,9	5,7 ± 1,6	7,4 ± 1,8	47,1 ± 3,5	15,2 ± 2,5	0,5 ± 0,5	100	81,5 ± 2,4	16,4 ± 2,3	2,2 ± 0,9	0,0 ± 0,0	100	977	
maj 2003	4,0 ± 1,4	12,9 ± 2,4	6,7 ± 1,8	6,9 ± 1,8	6,9 ± 1,8	47,0 ± 3,6	15,3 ± 2,6	0,4 ± 0,5	100	77,2 ± 2,6	21,4 ± 2,6	1,4 ± 0,7	0,0 ± 0,0	100	982	
nov 2003	5,3 ± 1,6	11,9 ± 2,4	8,9 ± 2,1	6,7 ± 1,8	7,1 ± 1,9	44,8 ± 3,6	14,4 ± 2,6	0,8 ± 0,7	100	77,3 ± 2,7	20,9 ± 2,6	1,8 ± 0,9	0,0 ± 0,0	100	944	
Landstingsanställda (yrkesverksamma)																
maj 2002	5,1 ± 3,1	6,6 ± 3,5	16,7 ± 5,2	6,1 ± 3,3	2,5 ± 2,2	51,0 ± 7,0	12,1 ± 4,6	0,0 ± 0,0	100	70,0 ± 5,3	27,2 ± 5,2	2,8 ± 1,9	0,0 ± 0,0	100	283	
nov 2002	4,2 ± 2,7	14,8 ± 4,7	11,1 ± 4,2	7,4 ± 3,5	4,6 ± 2,8	44,4 ± 6,6	13,4 ± 4,6	0,0 ± 0,0	100	80,9 ± 4,7	15,4 ± 4,3	3,8 ± 2,3	0,0 ± 0,0	100	267	
maj 2003	4,1 ± 2,8	11,7 ± 4,5	14,2 ± 4,9	6,6 ± 3,5	4,6 ± 2,9	42,6 ± 6,9	15,7 ± 5,1	0,5 ± 1,0	100	77,3 ± 5,2	19,2 ± 4,8	3,5 ± 2,3	0,0 ± 0,0	100	255	
nov 2003	4,5 ± 2,9	14,4 ± 4,9	11,4 ± 4,4	6,5 ± 3,4	8,5 ± 3,9	38,8 ± 6,7	14,9 ± 4,9	1,0 ± 1,4	100	75,6 ± 5,2	21,8 ± 5,0	2,6 ± 1,9	0,0 ± 0,0	100	266	
Privatanställda arbetare (yrkesverksamma)																
maj 2002	4,2 ± 1,4	2,1 ± 1,0	11,6 ± 2,3	4,5 ± 1,5	2,1 ± 1,0	61,0 ± 3,5	12,5 ± 2,4	2,1 ± 1,0	100	66,9 ± 2,7	31,9 ± 2,7	1,1 ± 0,6	0,0 ± 0,0	100	1 137	
nov 2002	5,1 ± 1,5	8,0 ± 1,9	9,7 ± 2,0	3,8 ± 1,3	3,1 ± 1,2	57,7 ± 3,4	10,7 ± 2,1	2,1 ± 1,0	100	74,8 ± 2,6	23,8 ± 2,5	1,5 ± 0,7	0,0 ± 0,0	100	1 093	
maj 2003	5,5 ± 1,6	7,5 ± 1,9	9,4 ± 2,1	4,3 ± 1,5	4,1 ± 1,4	57,9 ± 3,5	10,0 ± 2,2	1,3 ± 0,8	100	68,3 ± 2,8	30,3 ± 2,7	1,5 ± 0,7	0,0 ± 0,0	100	1 096	
nov 2003	5,4 ± 1,6	7,1 ± 1,8	12,4 ± 2,4	4,4 ± 1,5	4,6 ± 1,5	56,1 ± 3,5	8,7 ± 2,0	1,3 ± 0,8	100	68,8 ± 2,7	29,2 ± 2,7	2,0 ± 0,8	0,0 ± 0,0	100	1 102	
Privatanställda tjänstemän (yrkesverksamma)																
maj 2002	3,8 ± 1,2	7,2 ± 1,7	33,6 ± 3,1	5,7 ± 1,5	3,3 ± 1,2	39,2 ± 3,2	6,9 ± 1,6	0,4 ± 0,4	100	77,3 ± 2,4	21,7 ± 2,3	1,0 ± 0,6	0,0 ± 0,0	100	1 186	
nov 2002	3,6 ± 1,2	19,1 ± 2,5	24,5 ± 2,7	6,4 ± 1,5	3,5 ± 1,2	35,8 ± 3,0	6,7 ± 1,6	0,4 ± 0,4	100	84,4 ± 2,1	14,0 ± 2,0	1,6 ± 0,7	0,0 ± 0,0	100	1 150	
maj 2003	4,2 ± 1,3	19,3 ± 2,6	28,0 ± 2,9	5,2 ± 1,4	3,3 ± 1,2	33,2 ± 3,1	6,4 ± 1,6	0,6 ± 0,5	100	79,4 ± 2,3	18,7 ± 2,3	1,9 ± 0,8	0,0 ± 0,0	100	1 150	
nov 2003	3,9 ± 1,2	18,4 ± 2,4	29,5 ± 2,9	4,2 ± 1,3	3,6 ± 1,2	33,4 ± 3,0	6,4 ± 1,5	0,6 ± 0,5	100	81,6 ± 2,2	17,1 ± 2,1	1,3 ± 0,7	0,0 ± 0,0	100	1 193	
Övriga yrkesverksamma																
maj 2002	10,0 ± 2,8	6,3 ± 2,3	39,9 ± 4,6	8,6 ± 2,7	3,0 ± 1,6	27,3 ± 4,2	4,9 ± 2,0	0,0 ± 0,0	100	70,4 ± 3,6	26,6 ± 3,5	3,0 ± 1,4	0,0 ± 0,0	100	609	
nov 2002	13,9 ± 3,1	14,1 ± 3,1	27,9 ± 4,0	7,4 ± 2,3	2,7 ± 1,5	27,1 ± 4,0	5,9 ± 2,1	1,1 ± 0,9	100	78,0 ± 3,3	20,0 ± 3,2	2,0 ± 1,1	0,0 ± 0,0	100	610	
maj 2003	13,5 ± 3,1	12,4 ± 3,0	31,6 ± 4,2	7,3 ± 2,4	4,3 ± 1,8	26,9 ± 4,0	3,6 ± 1,7	0,4 ± 0,6	100	73,6 ± 3,4	23,6 ± 3,3	2,8 ± 1,3	0,0 ± 0,0	100	636	
nov 2003	11,4 ± 2,9	14,1 ± 3,2	34,4 ± 4,4	7,1 ± 2,4	5,8 ± 2,2	21,7 ± 3,8	5,1 ± 2,0	0,5 ± 0,6	100	75,2 ± 3,5	22,5 ± 3,4	2,4 ± 1,2	0,0 ± 0,0	100	596	

Icke yrkesverksamma, se tabell 12

Övriga inklusive bortfall, se tabell 12

Tabell 14 Partisympatier efter fackförbund (yrkesverksamma)

Redovisade skattningar är procenttal \pm dubbla standardavvikelsen. Det intervall som bildas utgör ett 95-procentigt konfidensintervall, dvs ett intervall som med 95% sannolikhet innehåller det riktiga populationsvärdet om inga systematiska fel förekommer

Partisympatifördelningar är *ej* direkt jämförbara med valresultat bl.a. eftersom frågorna *ej* gäller "partival" utan "bästa parti"

Med partisympati %										Hela nettourvalet %					
c	fp	m	kd	mp	s	v	övr	S:a		Med parti-sympati	Ingen sympati Vet ej	Vägrat	Ej anträffad	S:a	Antal i urvalet
Hela väljarkåren															
maj 2002	5,7 ± 0,6	5,1 ± 0,6	20,6 ± 1,1	6,3 ± 0,7	3,2 ± 0,5	48,4 ± 1,4	9,7 ± 0,8	1,0 ± 0,3	100	55,6 ± 1,0	20,5 ± 0,8	10,9 ± 0,6	13,1 ± 0,7	100	9 115
nov 2002	6,0 ± 0,6	12,2 ± 0,9	15,8 ± 1,0	6,7 ± 0,7	4,2 ± 0,5	44,7 ± 1,3	9,3 ± 0,8	1,2 ± 0,3	100	60,9 ± 1,0	13,6 ± 0,7	12,0 ± 0,7	13,5 ± 0,7	100	9 090
maj 2003	5,9 ± 0,6	12,3 ± 0,9	17,3 ± 1,0	6,4 ± 0,7	4,5 ± 0,6	43,7 ± 1,3	9,1 ± 0,8	0,9 ± 0,3	100	58,2 ± 1,0	17,4 ± 0,8	12,5 ± 0,7	12,0 ± 0,7	100	9 159
nov 2003	6,3 ± 0,7	12,4 ± 0,9	19,6 ± 1,1	5,8 ± 0,6	4,9 ± 0,6	41,3 ± 1,3	8,9 ± 0,8	0,9 ± 0,3	100	57,5 ± 1,0	16,7 ± 0,8	13,0 ± 0,7	12,9 ± 0,7	100	9 127
LO-medlemmar, män (yrkesverksamma)															
maj 2002	3,1 ± 1,4	1,1 ± 0,8	7,8 ± 2,1	2,1 ± 1,1	2,1 ± 1,1	68,4 ± 3,7	13,6 ± 2,7	1,8 ± 1,0	100	72,2 ± 3,0	27,4 ± 3,0	0,5 ± 0,5	0,0 ± 0,0	100	855
nov 2002	4,4 ± 1,6	6,0 ± 1,9	7,1 ± 2,0	1,7 ± 1,0	2,1 ± 1,1	65,3 ± 3,7	10,9 ± 2,4	2,4 ± 1,2	100	77,7 ± 2,9	20,9 ± 2,8	1,4 ± 0,8	0,0 ± 0,0	100	812
maj 2003	5,6 ± 1,9	6,1 ± 2,0	8,9 ± 2,4	3,5 ± 1,6	2,8 ± 1,4	62,5 ± 4,1	9,6 ± 2,5	1,1 ± 0,9	100	70,9 ± 3,2	27,7 ± 3,2	1,4 ± 0,9	0,0 ± 0,0	100	763
nov 2003	5,8 ± 2,0	4,4 ± 1,7	8,0 ± 2,3	3,3 ± 1,5	2,0 ± 1,2	65,6 ± 4,0	9,5 ± 2,5	1,5 ± 1,0	100	71,9 ± 3,2	26,6 ± 3,1	1,6 ± 0,9	0,0 ± 0,0	100	764
LO-medlemmar, kvinnor (yrkesverksamma)															
maj 2002	5,8 ± 2,1	1,8 ± 1,2	8,2 ± 2,4	5,2 ± 2,0	2,4 ± 1,3	60,6 ± 4,3	15,4 ± 3,2	0,6 ± 0,7	100	65,9 ± 3,4	32,4 ± 3,3	1,7 ± 0,9	0,0 ± 0,0	100	759
nov 2002	5,9 ± 1,9	7,8 ± 2,2	5,9 ± 1,9	5,4 ± 1,9	3,7 ± 1,5	55,9 ± 4,1	15,2 ± 2,9	0,2 ± 0,3	100	77,5 ± 3,0	21,6 ± 3,0	0,9 ± 0,7	0,0 ± 0,0	100	741
maj 2003	4,3 ± 1,7	7,0 ± 2,1	5,1 ± 1,8	4,7 ± 1,8	5,6 ± 1,9	59,6 ± 4,1	13,2 ± 2,8	0,5 ± 0,6	100	69,9 ± 3,2	28,6 ± 3,2	1,5 ± 0,9	0,0 ± 0,0	100	793
nov 2003	5,5 ± 1,9	8,1 ± 2,3	8,1 ± 2,3	4,5 ± 1,8	5,1 ± 1,9	55,7 ± 4,2	12,1 ± 2,8	0,9 ± 0,8	100	70,2 ± 3,3	28,4 ± 3,2	1,3 ± 0,8	0,0 ± 0,0	100	756
TCO-medlemmar, män (yrkesverksamma)															
maj 2002	4,5 ± 2,2	4,5 ± 2,2	22,2 ± 4,5	5,7 ± 2,5	2,7 ± 1,7	51,5 ± 5,4	8,7 ± 3,0	0,3 ± 0,6	100	80,3 ± 3,8	19,0 ± 3,8	0,7 ± 0,8	0,0 ± 0,0	100	416
nov 2002	5,6 ± 2,4	13,5 ± 3,6	18,1 ± 4,1	6,7 ± 2,7	2,6 ± 1,7	46,2 ± 5,3	6,7 ± 2,7	0,6 ± 0,8	100	85,9 ± 3,4	11,1 ± 3,1	3,0 ± 1,7	0,0 ± 0,0	100	398
maj 2003	4,4 ± 2,3	12,0 ± 3,6	20,5 ± 4,4	6,6 ± 2,7	3,2 ± 1,9	45,7 ± 5,5	7,3 ± 2,9	0,3 ± 0,6	100	79,3 ± 4,0	19,5 ± 3,9	1,3 ± 1,1	0,0 ± 0,0	100	400
nov 2003	3,4 ± 1,9	10,1 ± 3,1	20,9 ± 4,2	5,6 ± 2,4	3,7 ± 2,0	46,8 ± 5,2	9,0 ± 3,0	0,6 ± 0,8	100	84,3 ± 3,5	13,8 ± 3,3	1,9 ± 1,3	0,0 ± 0,0	100	421
TCO-medlemmar, kvinnor (yrkesverksamma)															
maj 2002	5,3 ± 2,0	6,9 ± 2,2	18,5 ± 3,4	7,5 ± 2,3	3,3 ± 1,6	47,1 ± 4,4	11,4 ± 2,8	0,2 ± 0,4	100	75,3 ± 3,3	23,4 ± 3,2	1,4 ± 0,9	0,0 ± 0,0	100	655
nov 2002	5,9 ± 2,1	15,0 ± 3,2	11,7 ± 2,9	8,0 ± 2,4	5,9 ± 2,1	42,2 ± 4,4	10,7 ± 2,7	0,6 ± 0,7	100	81,5 ± 3,1	16,0 ± 2,9	2,5 ± 1,3	0,0 ± 0,0	100	599
maj 2003	5,7 ± 2,1	17,8 ± 3,5	12,3 ± 3,0	6,0 ± 2,2	4,0 ± 1,8	40,5 ± 4,5	13,4 ± 3,1	0,2 ± 0,4	100	78,7 ± 3,3	19,1 ± 3,2	2,3 ± 1,2	0,0 ± 0,0	100	577
nov 2003	5,5 ± 2,1	17,3 ± 3,5	13,9 ± 3,2	5,7 ± 2,2	6,8 ± 2,4	39,4 ± 4,6	11,4 ± 3,0	0,0 ± 0,0	100	77,3 ± 3,5	21,0 ± 3,4	1,8 ± 1,1	0,0 ± 0,0	100	568
SACO-medlemmar, män (yrkesverksamma)															
maj 2002	3,4 ± 2,7	8,5 ± 4,1	27,1 ± 6,6	5,1 ± 3,2	5,7 ± 3,4	41,2 ± 7,3	9,0 ± 4,2	0,0 ± 0,0	100	87,2 ± 4,6	9,9 ± 4,1	3,0 ± 2,3	0,0 ± 0,0	100	203
nov 2002	2,2 ± 2,1	21,7 ± 6,0	27,2 ± 6,4	2,7 ± 2,4	4,9 ± 3,1	33,2 ± 6,8	8,2 ± 4,0	0,0 ± 0,0	100	86,8 ± 4,6	11,8 ± 4,3	1,4 ± 1,6	0,0 ± 0,0	100	212
maj 2003	3,6 ± 2,6	23,2 ± 5,9	26,3 ± 6,2	5,2 ± 3,1	4,6 ± 3,0	30,4 ± 6,5	6,7 ± 3,5	0,0 ± 0,0	100	86,2 ± 4,5	11,6 ± 4,2	2,2 ± 1,9	0,0 ± 0,0	100	225
nov 2003	3,9 ± 2,7	21,0 ± 5,6	27,8 ± 6,1	4,9 ± 3,0	4,4 ± 2,8	33,2 ± 6,5	4,9 ± 3,0	0,0 ± 0,0	100	88,7 ± 4,1	10,4 ± 3,9	0,9 ± 1,2	0,0 ± 0,0	100	231
SACO-medlemmar, kvinnor (yrkesverksamma)															
maj 2002	3,5 ± 3,0	21,0 ± 6,7	18,2 ± 6,3	4,9 ± 3,5	3,5 ± 3,0	35,0 ± 7,8	13,3 ± 5,6	0,7 ± 1,4	100	74,5 ± 6,2	24,5 ± 6,1	1,0 ± 1,4	0,0 ± 0,0	100	192
nov 2002	5,9 ± 3,4	25,3 ± 6,3	12,4 ± 4,7	3,8 ± 2,7	7,0 ± 3,7	33,3 ± 6,8	11,8 ± 4,6	0,5 ± 1,1	100	86,9 ± 4,5	9,8 ± 4,0	3,3 ± 2,4	0,0 ± 0,0	100	214
maj 2003	4,6 ± 2,9	21,9 ± 5,8	16,3 ± 5,2	2,0 ± 2,0	6,1 ± 3,4	32,1 ± 6,5	16,8 ± 5,2	0,0 ± 0,0	100	83,4 ± 4,8	14,0 ± 4,4	2,6 ± 2,0	0,0 ± 0,0	100	235
nov 2003	4,6 ± 2,8	28,6 ± 6,0	17,5 ± 5,1	3,2 ± 2,4	7,4 ± 3,5	24,4 ± 5,7	13,4 ± 4,5	0,9 ± 1,3	100	86,8 ± 4,2	10,8 ± 3,9	2,4 ± 1,9	0,0 ± 0,0	100	250

Tabell 14 Partisympatier efter fackförbund (yrkesverksamma)
(forts)

	Med partisympati %									Hela nettourvalet %					S:a	Antal i urvalet
	c	fp	m	kd	mp	s	v	övr	S:a	Med parti-sympati	Ingen sympati Vet ej	Vägrat	Ej anträffad			
Ej fackanslutna anställda män (yrkesverksamma)																
maj 2002	4,4 ± 2,3	5,4 ± 2,5	45,3 ± 5,5	5,7 ± 2,5	2,5 ± 1,7	29,6 ± 5,0	5,7 ± 2,5	1,6 ± 1,4	100	70,2 ± 4,2	28,0 ± 4,1	1,8 ± 1,2	0,0 ± 0,0	100	453	
nov 2002	3,2 ± 1,9	18,9 ± 4,3	33,1 ± 5,2	6,3 ± 2,7	5,7 ± 2,6	27,8 ± 4,9	4,4 ± 2,3	0,6 ± 0,9	100	77,5 ± 4,1	19,6 ± 3,8	2,9 ± 1,6	0,0 ± 0,0	100	409	
maj 2003	1,3 ± 1,3	18,2 ± 4,4	35,1 ± 5,4	5,6 ± 2,6	4,6 ± 2,4	26,5 ± 5,0	6,6 ± 2,8	2,0 ± 1,6	100	73,5 ± 4,3	25,3 ± 4,2	1,2 ± 1,1	0,0 ± 0,0	100	411	
nov 2003	2,9 ± 1,8	18,5 ± 4,1	33,8 ± 5,0	6,5 ± 2,6	5,9 ± 2,5	23,8 ± 4,5	7,1 ± 2,7	1,5 ± 1,3	100	76,2 ± 4,0	22,0 ± 3,8	1,8 ± 1,2	0,0 ± 0,0	100	446	
Ej fackanslutna anställda kvinnor (yrkesverksamma)																
maj 2002	3,8 ± 2,6	6,6 ± 3,3	37,3 ± 6,5	7,1 ± 3,5	5,7 ± 3,1	29,7 ± 6,2	9,0 ± 3,9	0,9 ± 1,3	100	66,9 ± 5,2	32,8 ± 5,2	0,3 ± 0,6	0,0 ± 0,0	100	317	
nov 2002	2,7 ± 2,0	20,0 ± 4,9	21,5 ± 5,0	7,3 ± 3,2	7,3 ± 3,2	26,9 ± 5,4	12,7 ± 4,1	1,5 ± 1,5	100	81,5 ± 4,3	17,2 ± 4,2	1,3 ± 1,2	0,0 ± 0,0	100	319	
maj 2003	3,2 ± 2,2	19,2 ± 4,9	21,6 ± 5,1	9,2 ± 3,6	7,6 ± 3,3	26,0 ± 5,4	12,4 ± 4,1	0,8 ± 1,1	100	73,8 ± 4,7	22,4 ± 4,4	3,8 ± 2,0	0,0 ± 0,0	100	339	
nov 2003	4,2 ± 2,4	18,3 ± 4,7	27,4 ± 5,4	7,2 ± 3,1	9,9 ± 3,6	23,2 ± 5,1	9,9 ± 3,6	0,0 ± 0,0	100	72,9 ± 4,6	24,4 ± 4,4	2,8 ± 1,7	0,0 ± 0,0	100	361	
Övriga yrkesverksamma män																
maj 2002	9,8 ± 3,1	6,3 ± 2,6	41,8 ± 5,2	7,8 ± 2,8	2,3 ± 1,6	25,9 ± 4,6	6,1 ± 2,5	0,0 ± 0,0	100	72,0 ± 4,0	25,5 ± 3,9	2,5 ± 1,4	0,0 ± 0,0	100	482	
nov 2002	11,4 ± 3,0	12,3 ± 3,1	30,3 ± 4,4	6,9 ± 2,4	2,6 ± 1,5	29,9 ± 4,4	5,7 ± 2,2	1,0 ± 0,9	100	79,8 ± 3,4	18,2 ± 3,3	2,1 ± 1,2	0,0 ± 0,0	100	529	
maj 2003	11,7 ± 3,1	11,0 ± 3,0	29,3 ± 4,4	7,6 ± 2,6	3,9 ± 1,9	32,0 ± 4,5	3,9 ± 1,9	0,5 ± 0,7	100	75,3 ± 3,6	22,1 ± 3,5	2,6 ± 1,3	0,0 ± 0,0	100	543	
nov 2003	10,4 ± 3,2	12,4 ± 3,4	36,3 ± 5,0	7,3 ± 2,7	3,4 ± 1,9	24,8 ± 4,5	4,8 ± 2,2	0,6 ± 0,8	100	77,0 ± 3,8	20,4 ± 3,7	2,6 ± 1,5	0,0 ± 0,0	100	461	
Övriga yrkesverksamma kvinnor																
maj 2002	8,6 ± 4,6	5,7 ± 3,8	30,7 ± 7,6	10,7 ± 5,1	5,7 ± 3,8	30,0 ± 7,6	7,9 ± 4,5	0,7 ± 1,4	100	69,7 ± 6,4	25,4 ± 6,0	5,0 ± 3,0	0,0 ± 0,0	100	201	
nov 2002	9,1 ± 3,9	13,0 ± 4,6	18,3 ± 5,3	8,7 ± 3,8	8,7 ± 3,8	29,3 ± 6,2	12,5 ± 4,5	0,5 ± 0,9	100	79,4 ± 4,9	17,9 ± 4,7	2,7 ± 2,0	0,0 ± 0,0	100	262	
maj 2003	11,7 ± 4,4	13,2 ± 4,6	26,3 ± 6,0	6,8 ± 3,5	7,8 ± 3,7	26,3 ± 6,0	7,8 ± 3,7	0,0 ± 0,0	100	76,2 ± 5,1	21,9 ± 4,9	1,9 ± 1,6	0,0 ± 0,0	100	269	
nov 2003	9,2 ± 4,2	15,1 ± 5,2	27,6 ± 6,4	6,0 ± 3,4	7,6 ± 3,8	25,4 ± 6,3	8,1 ± 3,9	1,1 ± 1,5	100	71,7 ± 5,5	25,2 ± 5,3	3,1 ± 2,1	0,0 ± 0,0	100	258	
Icke yrkesverksamma män																
maj 2002	6,2 ± 1,6	4,1 ± 1,4	20,1 ± 2,7	6,0 ± 1,6	2,7 ± 1,1	50,7 ± 3,4	8,3 ± 1,9	1,9 ± 0,9	100	74,9 ± 2,6	23,4 ± 2,5	1,7 ± 0,8	0,0 ± 0,0	100	1 107	
nov 2002	7,1 ± 1,7	10,1 ± 2,0	16,0 ± 2,4	7,2 ± 1,7	3,0 ± 1,1	46,9 ± 3,3	8,0 ± 1,8	1,9 ± 0,9	100	81,3 ± 2,3	17,1 ± 2,3	1,6 ± 0,8	0,0 ± 0,0	100	1 063	
maj 2003	6,3 ± 1,6	10,0 ± 2,0	17,6 ± 2,5	6,3 ± 1,6	4,0 ± 1,3	47,4 ± 3,3	6,9 ± 1,7	1,6 ± 0,8	100	78,9 ± 2,4	18,3 ± 2,3	2,8 ± 1,0	0,0 ± 0,0	100	1 108	
nov 2003	8,6 ± 2,0	9,6 ± 2,1	21,9 ± 2,9	5,6 ± 1,6	3,8 ± 1,3	42,4 ± 3,4	7,2 ± 1,8	1,0 ± 0,7	100	76,8 ± 2,6	21,2 ± 2,5	1,9 ± 0,8	0,0 ± 0,0	100	1 032	
Icke yrkesverksamma kvinnor																
maj 2002	7,1 ± 1,6	5,5 ± 1,5	14,6 ± 2,2	8,9 ± 1,8	4,1 ± 1,3	51,2 ± 3,2	7,6 ± 1,7	1,0 ± 0,6	100	68,1 ± 2,4	29,8 ± 2,4	2,1 ± 0,7	0,0 ± 0,0	100	1 406	
nov 2002	5,7 ± 1,4	10,5 ± 1,8	13,1 ± 2,0	9,8 ± 1,8	4,2 ± 1,2	47,4 ± 3,0	7,7 ± 1,6	1,7 ± 0,8	100	78,1 ± 2,2	19,1 ± 2,1	2,8 ± 0,9	0,0 ± 0,0	100	1 356	
maj 2003	6,1 ± 1,5	11,2 ± 1,9	15,0 ± 2,2	9,2 ± 1,8	4,1 ± 1,2	45,1 ± 3,0	8,2 ± 1,7	1,1 ± 0,6	100	73,1 ± 2,3	24,1 ± 2,2	2,8 ± 0,9	0,0 ± 0,0	100	1 406	
nov 2003	7,0 ± 1,6	10,5 ± 1,9	16,8 ± 2,3	7,6 ± 1,6	4,7 ± 1,3	43,3 ± 3,1	9,1 ± 1,8	1,1 ± 0,6	100	74,6 ± 2,3	23,1 ± 2,2	2,4 ± 0,8	0,0 ± 0,0	100	1 361	
LO-medlemmar (yrkesverksamma)																
maj 2002	4,3 ± 1,2	1,4 ± 0,7	8,0 ± 1,6	3,5 ± 1,1	2,2 ± 0,9	64,9 ± 2,8	14,4 ± 2,1	1,3 ± 0,7	100	69,2 ± 2,3	29,7 ± 2,2	1,1 ± 0,5	0,0 ± 0,0	100	1 614	
nov 2002	5,2 ± 1,3	6,9 ± 1,4	6,6 ± 1,4	3,5 ± 1,0	2,8 ± 0,9	60,8 ± 2,8	13,0 ± 1,9	1,3 ± 0,7	100	77,6 ± 2,1	21,3 ± 2,0	1,2 ± 0,5	0,0 ± 0,0	100	1 553	
maj 2003	4,9 ± 1,3	6,6 ± 1,5	6,9 ± 1,5	4,1 ± 1,2	4,2 ± 1,2	61,0 ± 2,9	11,4 ± 1,9	0,8 ± 0,5	100	70,4 ± 2,3	28,2 ± 2,2	1,5 ± 0,6	0,0 ± 0,0	100	1 556	
nov 2003	5,7 ± 1,4	6,2 ± 1,4	8,1 ± 1,6	3,9 ± 1,2	3,5 ± 1,1	60,7 ± 2,9	10,7 ± 1,9	1,2 ± 0,7	100	71,1 ± 2,3	27,5 ± 2,2	1,5 ± 0,6	0,0 ± 0,0	100	1 520	

Tabell 14 Partisympatier efter fackförbund (yrkesverksamma)
(forts)

	Med partisympati %									Hela nettourvalet %					
	c	fp	m	kd	mp	s	v	övr	S:a	Med parti-sympati	Ingen sympati Vet ej	Vägrat	Ej anträffad	S:a	Antal i urvalet
TCO-medlemmar (yrkesverksamma)															
maj 2002	5,0 ± 1,5	5,9 ± 1,6	20,0 ± 2,7	6,8 ± 1,7	3,0 ± 1,2	48,9 ± 3,4	10,3 ± 2,1	0,2 ± 0,3	100	77,2 ± 2,5	21,7 ± 2,5	1,1 ± 0,6	0,0 ± 0,0	100	1 071
nov 2002	5,8 ± 1,6	14,3 ± 2,4	14,3 ± 2,4	7,5 ± 1,8	4,6 ± 1,4	43,9 ± 3,4	9,0 ± 2,0	0,6 ± 0,5	100	83,3 ± 2,3	14,0 ± 2,2	2,7 ± 1,0	0,0 ± 0,0	100	997
maj 2003	5,2 ± 1,6	15,4 ± 2,6	15,7 ± 2,6	6,2 ± 1,7	3,6 ± 1,3	42,7 ± 3,5	10,9 ± 2,2	0,3 ± 0,4	100	78,9 ± 2,6	19,2 ± 2,5	1,8 ± 0,8	0,0 ± 0,0	100	977
nov 2003	4,5 ± 1,5	14,1 ± 2,4	17,0 ± 2,6	5,7 ± 1,6	5,4 ± 1,6	42,7 ± 3,4	10,3 ± 2,1	0,3 ± 0,4	100	80,3 ± 2,5	17,9 ± 2,4	1,8 ± 0,8	0,0 ± 0,0	100	989
SACO-medlemmar (yrkesverksamma)															
maj 2002	3,4 ± 2,0	14,1 ± 3,8	23,1 ± 4,6	5,0 ± 2,4	4,7 ± 2,3	38,4 ± 5,3	10,9 ± 3,4	0,3 ± 0,6	100	81,0 ± 3,9	17,0 ± 3,7	2,0 ± 1,4	0,0 ± 0,0	100	395
nov 2002	4,1 ± 2,0	23,5 ± 4,3	19,7 ± 4,1	3,2 ± 1,8	6,0 ± 2,4	33,2 ± 4,8	10,0 ± 3,1	0,3 ± 0,5	100	86,9 ± 3,2	10,8 ± 3,0	2,4 ± 1,4	0,0 ± 0,0	100	426
maj 2003	4,1 ± 2,0	22,6 ± 4,2	21,3 ± 4,1	3,6 ± 1,9	5,4 ± 2,2	31,3 ± 4,6	11,8 ± 3,2	0,0 ± 0,0	100	84,8 ± 3,3	12,8 ± 3,1	2,4 ± 1,4	0,0 ± 0,0	100	460
nov 2003	4,3 ± 1,9	24,9 ± 4,1	22,5 ± 4,0	4,0 ± 1,9	5,9 ± 2,3	28,7 ± 4,3	9,2 ± 2,8	0,5 ± 0,7	100	87,7 ± 2,9	10,6 ± 2,8	1,7 ± 1,1	0,0 ± 0,0	100	481
Ej fackanslutna anställda (yrkesverksamma)															
maj 2002	4,2 ± 1,7	5,9 ± 2,0	42,1 ± 4,2	6,2 ± 2,1	3,8 ± 1,6	29,6 ± 3,9	7,0 ± 2,2	1,3 ± 1,0	100	68,8 ± 3,3	30,0 ± 3,2	1,2 ± 0,8	0,0 ± 0,0	100	770
nov 2002	3,0 ± 1,4	19,4 ± 3,2	27,9 ± 3,7	6,8 ± 2,1	6,4 ± 2,0	27,4 ± 3,6	8,2 ± 2,2	1,0 ± 0,8	100	79,3 ± 3,0	18,5 ± 2,8	2,2 ± 1,1	0,0 ± 0,0	100	728
maj 2003	2,2 ± 1,2	18,7 ± 3,3	29,0 ± 3,8	7,3 ± 2,2	6,0 ± 2,0	26,3 ± 3,7	9,2 ± 2,4	1,5 ± 1,0	100	73,6 ± 3,2	24,0 ± 3,1	2,4 ± 1,1	0,0 ± 0,0	100	750
nov 2003	3,5 ± 1,5	18,4 ± 3,1	31,0 ± 3,7	6,8 ± 2,0	7,6 ± 2,1	23,6 ± 3,4	8,3 ± 2,2	0,8 ± 0,7	100	74,7 ± 3,0	23,1 ± 2,9	2,2 ± 1,0	0,0 ± 0,0	100	807
Övriga yrkesverksamma															
maj 2002	9,5 ± 2,6	6,2 ± 2,1	38,6 ± 4,3	8,6 ± 2,5	3,3 ± 1,6	27,1 ± 4,0	6,6 ± 2,2	0,2 ± 0,4	100	71,3 ± 3,4	25,5 ± 3,3	3,2 ± 1,3	0,0 ± 0,0	100	683
nov 2002	10,6 ± 2,4	12,5 ± 2,6	26,4 ± 3,4	7,5 ± 2,1	4,6 ± 1,6	29,7 ± 3,6	7,9 ± 2,1	0,8 ± 0,7	100	79,7 ± 2,8	18,1 ± 2,7	2,3 ± 1,0	0,0 ± 0,0	100	791
maj 2003	11,7 ± 2,5	11,7 ± 2,5	28,3 ± 3,6	7,3 ± 2,1	5,2 ± 1,8	30,1 ± 3,6	5,2 ± 1,8	0,3 ± 0,5	100	75,6 ± 3,0	22,0 ± 2,9	2,3 ± 1,0	0,0 ± 0,0	100	812
nov 2003	10,0 ± 2,5	13,3 ± 2,9	33,3 ± 4,0	6,9 ± 2,1	4,8 ± 1,8	25,0 ± 3,7	5,9 ± 2,0	0,7 ± 0,7	100	75,1 ± 3,2	22,1 ± 3,0	2,8 ± 1,2	0,0 ± 0,0	100	719
Icke yrkesverksamma															
maj 2002	6,7 ± 1,2	4,9 ± 1,0	17,2 ± 1,8	7,6 ± 1,2	3,4 ± 0,8	50,9 ± 2,3	8,0 ± 1,3	1,5 ± 0,6	100	71,1 ± 1,8	27,0 ± 1,7	1,9 ± 0,5	0,0 ± 0,0	100	2 513
nov 2002	6,3 ± 1,1	10,3 ± 1,4	14,4 ± 1,6	8,6 ± 1,3	3,6 ± 0,8	47,2 ± 2,2	7,8 ± 1,2	1,8 ± 0,6	100	79,5 ± 1,6	18,2 ± 1,5	2,3 ± 0,6	0,0 ± 0,0	100	2 419
maj 2003	6,2 ± 1,1	10,6 ± 1,4	16,2 ± 1,7	7,9 ± 1,2	4,1 ± 0,9	46,2 ± 2,2	7,6 ± 1,2	1,3 ± 0,5	100	75,7 ± 1,7	21,6 ± 1,6	2,8 ± 0,6	0,0 ± 0,0	100	2 514
nov 2003	7,7 ± 1,2	10,1 ± 1,4	19,0 ± 1,8	6,7 ± 1,2	4,3 ± 0,9	42,9 ± 2,3	8,2 ± 1,3	1,1 ± 0,5	100	75,6 ± 1,7	22,3 ± 1,7	2,2 ± 0,6	0,0 ± 0,0	100	2 393
Övriga inklusive bortfall, se tabell 12															
maj 2002	0,0 ± 0,0	0,0 ± 0,0	0,0 ± 0,0	0,0 ± 0,0	0,0 ± 0,0	0,0 ± 0,0	0,0 ± 0,0	0,0 ± 0,0	0	0,0 ± 0,0	0,1 ± 0,1	42,2 ± 2,1	57,7 ± 2,1	100	2 069
nov 2002	50,0 ± ###	0,0 ± 0,0	0,0 ± 0,0	0,0 ± 0,0	0,0 ± 0,0	50,0 ± ###	0,0 ± 0,0	0,0 ± 0,0	100	0,1 ± 0,1	0,0 ± 0,0	43,4 ± 2,1	56,5 ± 2,1	100	2 176
maj 2003	0,0 ± 0,0	33,3 ± ###	0,0 ± 0,0	0,0 ± 0,0	0,0 ± 0,0	66,7 ± ###	0,0 ± 0,0	0,0 ± 0,0	100	0,1 ± 0,2	0,2 ± 0,2	47,3 ± 2,1	52,4 ± 2,1	100	2 090
nov 2003	0,0 ± 0,0	0,0 ± 0,0	0,0 ± 0,0	0,0 ± 0,0	0,0 ± 0,0	0,0 ± 0,0	0,0 ± 0,0	0,0 ± 0,0	0	0,0 ± 0,0	0,0 ± 0,0	47,1 ± 2,1	52,9 ± 2,1	100	2 218
Hela väljarkåren															
maj 2002	5,7 ± 0,6	5,1 ± 0,6	20,6 ± 1,1	6,3 ± 0,7	3,2 ± 0,5	48,4 ± 1,4	9,7 ± 0,8	1,0 ± 0,3	100	55,6 ± 1,0	20,5 ± 0,8	10,9 ± 0,6	13,1 ± 0,7	100	9 115
nov 2002	6,0 ± 0,6	12,2 ± 0,9	15,8 ± 1,0	6,7 ± 0,7	4,2 ± 0,5	44,7 ± 1,3	9,3 ± 0,8	1,2 ± 0,3	100	60,9 ± 1,0	13,6 ± 0,7	12,0 ± 0,7	13,5 ± 0,7	100	9 090
maj 2003	5,9 ± 0,6	12,3 ± 0,9	17,3 ± 1,0	6,4 ± 0,7	4,5 ± 0,6	43,7 ± 1,3	9,1 ± 0,8	0,9 ± 0,3	100	58,2 ± 1,0	17,4 ± 0,8	12,5 ± 0,7	12,0 ± 0,7	100	9 159
nov 2003	6,3 ± 0,7	12,4 ± 0,9	19,6 ± 1,1	5,8 ± 0,6	4,9 ± 0,6	41,3 ± 1,3	8,9 ± 0,8	0,9 ± 0,3	100	57,5 ± 1,0	16,7 ± 0,8	13,0 ± 0,7	12,9 ± 0,7	100	9 127

Tabell 15 Partisympatier efter boendeform

Redovisade skattningar är procenttal \pm dubbla standardavvikelsen. Det intervall som bildas utgör ett 95-procentigt konfidensintervall, dvs ett intervall som med 95% sannolikhet innehåller det riktiga populationsvärdet om inga systematiska fel förekommer

Partisympatifördelningar är *ej* direkt jämförbara med valresultat bl.a. eftersom frågorna *ej* gäller "partival" utan "bästa parti"

Med partisympati %										Hela nettourvalet %						
c	fp	m	kd	mp	s	v	övr	S:a		Med parti-sympati	Ingen sympati Vet ej	Vägrat	Ej anträffad	S:a	Antal i urvalet	
Eget hem (villa etc.)																
maj 2002	7,7 \pm 1,0	4,7 \pm 0,8	22,4 \pm 1,5	7,3 \pm 0,9	2,8 \pm 0,6	46,2 \pm 1,8	8,0 \pm 1,0	1,0 \pm 0,4	100	73,0 \pm 1,4	25,5 \pm 1,4	1,5 \pm 0,4	0,0 \pm 0,0	100	4 002	
nov 2002	8,1 \pm 1,0	11,9 \pm 1,1	16,9 \pm 1,3	7,6 \pm 0,9	3,4 \pm 0,6	43,9 \pm 1,7	7,2 \pm 0,9	1,0 \pm 0,4	100	80,3 \pm 1,2	17,6 \pm 1,2	2,1 \pm 0,4	0,0 \pm 0,0	100	3 931	
maj 2003	8,2 \pm 1,0	12,0 \pm 1,2	18,4 \pm 1,4	7,3 \pm 0,9	3,9 \pm 0,7	42,4 \pm 1,8	7,2 \pm 0,9	0,7 \pm 0,3	100	75,7 \pm 1,3	22,1 \pm 1,3	2,2 \pm 0,5	0,0 \pm 0,0	100	3 981	
nov 2003	8,7 \pm 1,0	11,7 \pm 1,2	20,8 \pm 1,5	6,5 \pm 0,9	4,5 \pm 0,8	39,9 \pm 1,8	7,0 \pm 0,9	0,8 \pm 0,3	100	76,3 \pm 1,4	21,6 \pm 1,3	2,1 \pm 0,5	0,0 \pm 0,0	100	3 829	
Lägenhet, hyresrätt																
maj 2002	2,5 \pm 0,8	4,3 \pm 1,1	17,4 \pm 2,0	5,0 \pm 1,2	4,4 \pm 1,1	50,6 \pm 2,7	14,5 \pm 1,9	1,3 \pm 0,6	100	69,0 \pm 2,1	29,3 \pm 2,0	1,7 \pm 0,6	0,0 \pm 0,0	100	1 958	
nov 2002	3,0 \pm 0,9	11,6 \pm 1,6	13,0 \pm 1,7	5,6 \pm 1,1	6,2 \pm 1,2	44,9 \pm 2,5	14,1 \pm 1,7	1,5 \pm 0,6	100	80,4 \pm 1,8	17,6 \pm 1,7	2,1 \pm 0,6	0,0 \pm 0,0	100	1 942	
maj 2003	3,1 \pm 0,9	11,0 \pm 1,6	14,7 \pm 1,8	5,3 \pm 1,1	6,5 \pm 1,3	45,3 \pm 2,5	12,9 \pm 1,7	1,1 \pm 0,5	100	73,9 \pm 1,9	24,0 \pm 1,9	2,2 \pm 0,6	0,0 \pm 0,0	100	2 015	
nov 2003	3,2 \pm 0,9	11,6 \pm 1,6	15,8 \pm 1,9	4,8 \pm 1,1	6,0 \pm 1,2	44,8 \pm 2,5	13,0 \pm 1,7	0,8 \pm 0,5	100	75,3 \pm 1,9	23,3 \pm 1,9	1,4 \pm 0,5	0,0 \pm 0,0	100	1 996	
Lägenhet, bostadsrätt																
maj 2002	3,2 \pm 1,3	7,6 \pm 1,9	19,6 \pm 2,8	4,8 \pm 1,5	2,5 \pm 1,1	53,6 \pm 3,6	8,0 \pm 1,9	0,7 \pm 0,6	100	73,8 \pm 2,7	24,6 \pm 2,7	1,7 \pm 0,8	0,0 \pm 0,0	100	1 017	
nov 2002	3,0 \pm 1,2	14,5 \pm 2,5	17,4 \pm 2,7	4,8 \pm 1,5	3,1 \pm 1,2	47,8 \pm 3,5	8,2 \pm 1,9	1,3 \pm 0,8	100	79,2 \pm 2,6	18,7 \pm 2,5	2,2 \pm 0,9	0,0 \pm 0,0	100	975	
maj 2003	1,8 \pm 0,9	15,7 \pm 2,6	18,3 \pm 2,7	5,6 \pm 1,6	2,7 \pm 1,2	45,7 \pm 3,5	9,1 \pm 2,0	1,2 \pm 0,8	100	77,5 \pm 2,6	20,5 \pm 2,5	2,0 \pm 0,9	0,0 \pm 0,0	100	996	
nov 2003	2,7 \pm 1,1	16,7 \pm 2,6	22,6 \pm 2,9	4,5 \pm 1,5	4,1 \pm 1,4	40,3 \pm 3,4	8,0 \pm 1,9	1,2 \pm 0,8	100	76,6 \pm 2,6	20,9 \pm 2,5	2,5 \pm 1,0	0,0 \pm 0,0	100	1 024	
Övriga inklusive bortfall																
				### = osäkerhetstalet > 9,9												
maj 2002	10,9 \pm 9,0	10,9 \pm 9,0	21,7 \pm ###	8,7 \pm 8,1	2,2 \pm 4,2	39,1 \pm ###	6,5 \pm 7,1	0,0 \pm 0,0	100	2,2 \pm 0,6	0,9 \pm 0,4	41,1 \pm 2,1	55,9 \pm 2,1	100	2 138	
nov 2002	10,9 \pm 9,0	17,4 \pm ###	10,9 \pm 9,0	6,5 \pm 7,1	4,4 \pm 5,9	39,1 \pm ###	10,9 \pm 9,0	0,0 \pm 0,0	100	2,1 \pm 0,6	0,9 \pm 0,4	42,2 \pm 2,0	54,9 \pm 2,1	100	2 242	
maj 2003	7,6 \pm 7,1	18,9 \pm ###	15,1 \pm 9,6	1,9 \pm 3,7	5,7 \pm 6,2	45,3 \pm ###	5,7 \pm 6,2	0,0 \pm 0,0	100	2,5 \pm 0,7	1,0 \pm 0,4	46,0 \pm 2,1	50,5 \pm 2,1	100	2 167	
nov 2003	12,5 \pm ###	5,0 \pm 6,8	15,0 \pm ###	12,5 \pm ###	10,0 \pm 9,3	32,5 \pm ###	12,5 \pm ###	0,0 \pm 0,0	100	1,8 \pm 0,5	0,8 \pm 0,4	46,0 \pm 2,1	51,5 \pm 2,1	100	2 278	
Hela väljarkåren																
maj 2002	5,7 \pm 0,6	5,1 \pm 0,6	20,6 \pm 1,1	6,3 \pm 0,7	3,2 \pm 0,5	48,4 \pm 1,4	9,7 \pm 0,8	1,0 \pm 0,3	100	55,6 \pm 1,0	20,5 \pm 0,8	10,9 \pm 0,6	13,1 \pm 0,7	100	9 115	
nov 2002	6,0 \pm 0,6	12,2 \pm 0,9	15,8 \pm 1,0	6,7 \pm 0,7	4,2 \pm 0,5	44,7 \pm 1,3	9,3 \pm 0,8	1,2 \pm 0,3	100	60,9 \pm 1,0	13,6 \pm 0,7	12,0 \pm 0,7	13,5 \pm 0,7	100	9 090	
maj 2003	5,9 \pm 0,6	12,3 \pm 0,9	17,3 \pm 1,0	6,4 \pm 0,7	4,5 \pm 0,6	43,7 \pm 1,3	9,1 \pm 0,8	0,9 \pm 0,3	100	58,2 \pm 1,0	17,4 \pm 0,8	12,5 \pm 0,7	12,0 \pm 0,7	100	9 159	
nov 2003	6,3 \pm 0,7	12,4 \pm 0,9	19,6 \pm 1,1	5,8 \pm 0,6	4,9 \pm 0,6	41,3 \pm 1,3	8,9 \pm 0,8	0,9 \pm 0,3	100	57,5 \pm 1,0	16,7 \pm 0,8	13,0 \pm 0,7	12,9 \pm 0,7	100	9 127	

Tabell 16 Partisympatier efter tätortsbefolkningens omfattning i mantalsskrivningskommunen

Redovisade skattningar är procenttal \pm dubbla standardavvikelsen. Det intervall som bildas utgör ett 95-procentigt konfidensintervall, dvs ett intervall som med 95% sannolikhet innehåller det riktiga populationsvärdet om inga systematiska fel förekommer

Partisympatifördelningar är *ej* direkt jämförbara med valresultat bl.a. eftersom frågorna *ej* gäller "partival" utan "bästa parti"

Med partisympati %										Hela nettourvalet %					
c	fp	m	kd	mp	s	v	övr	S:a		Med parti-sympati	Ingen sympati Vet ej	Vägrat	Ej anträffad	S:a	Antal i urvalet
Mindre än 50 % tätortsbefolkning															
maj 2002	18,9 \pm 7,5	1,9 \pm 2,6	18,9 \pm 7,5	5,7 \pm 4,4	3,8 \pm 3,6	40,6 \pm 9,4	10,4 \pm 5,8	0,0 \pm 0,0	100	56,4 \pm 7,1	23,9 \pm 6,1	10,6 \pm 4,4	9,0 \pm 4,1	100	188
nov 2002	17,8 \pm 6,5	7,4 \pm 4,4	11,9 \pm 5,5	4,4 \pm 3,5	1,5 \pm 2,0	46,7 \pm 8,4	10,4 \pm 5,1	0,0 \pm 0,0	100	72,2 \pm 6,4	9,1 \pm 4,1	8,6 \pm 4,0	10,2 \pm 4,3	100	187
maj 2003	13,3 \pm 6,1	6,7 \pm 4,5	13,3 \pm 6,1	4,2 \pm 3,6	1,7 \pm 2,3	51,7 \pm 8,9	8,3 \pm 5,0	0,8 \pm 1,6	100	62,8 \pm 6,9	14,7 \pm 5,0	12,6 \pm 4,7	10,0 \pm 4,2	100	191
nov 2003	21,5 \pm 7,8	8,4 \pm 5,3	10,3 \pm 5,8	0,9 \pm 1,8	1,9 \pm 2,6	47,7 \pm 9,5	9,4 \pm 5,5	0,0 \pm 0,0	100	59,1 \pm 7,2	13,8 \pm 5,0	14,4 \pm 5,1	12,7 \pm 4,9	100	181
50-89 % tätortsbefolkning															
maj 2002	7,3 \pm 0,9	4,4 \pm 0,7	16,5 \pm 1,3	6,9 \pm 0,9	3,0 \pm 0,6	51,4 \pm 1,8	9,4 \pm 1,0	1,1 \pm 0,4	100	56,8 \pm 1,3	21,6 \pm 1,1	9,9 \pm 0,8	11,7 \pm 0,9	100	5 464
nov 2002	8,1 \pm 0,9	10,4 \pm 1,0	12,9 \pm 1,1	7,2 \pm 0,9	4,0 \pm 0,7	46,9 \pm 1,7	9,3 \pm 1,0	1,2 \pm 0,4	100	61,5 \pm 1,3	14,8 \pm 0,9	11,3 \pm 0,8	12,4 \pm 0,9	100	5 444
maj 2003	7,9 \pm 0,9	10,1 \pm 1,0	14,4 \pm 1,2	7,1 \pm 0,9	4,5 \pm 0,7	46,3 \pm 1,7	9,0 \pm 1,0	0,8 \pm 0,3	100	58,4 \pm 1,3	18,6 \pm 1,0	12,5 \pm 0,9	10,6 \pm 0,8	100	5 495
nov 2003	8,4 \pm 1,0	10,8 \pm 1,1	16,5 \pm 1,3	6,5 \pm 0,9	4,6 \pm 0,7	44,0 \pm 1,7	8,4 \pm 1,0	0,9 \pm 0,3	100	57,5 \pm 1,3	18,1 \pm 1,0	13,0 \pm 0,9	11,3 \pm 0,8	100	5 468
90-99 % tätortsbefolkning															
maj 2002	2,5 \pm 0,8	5,8 \pm 1,3	25,5 \pm 2,3	6,2 \pm 1,3	3,7 \pm 1,0	45,6 \pm 2,7	9,4 \pm 1,6	1,1 \pm 0,6	100	54,4 \pm 2,0	19,6 \pm 1,6	12,6 \pm 1,3	13,4 \pm 1,4	100	2 456
nov 2002	2,1 \pm 0,7	14,2 \pm 1,8	19,4 \pm 2,0	6,4 \pm 1,3	4,4 \pm 1,1	42,9 \pm 2,5	8,9 \pm 1,5	1,7 \pm 0,7	100	59,6 \pm 1,9	12,1 \pm 1,3	13,4 \pm 1,3	14,9 \pm 1,4	100	2 463
maj 2003	2,6 \pm 0,8	15,8 \pm 1,9	20,1 \pm 2,1	5,9 \pm 1,2	5,0 \pm 1,1	40,8 \pm 2,6	8,7 \pm 1,5	1,1 \pm 0,5	100	57,9 \pm 2,0	16,5 \pm 1,5	12,7 \pm 1,3	12,9 \pm 1,3	100	2 470
nov 2003	2,3 \pm 0,8	14,0 \pm 1,8	23,5 \pm 2,2	5,3 \pm 1,2	5,7 \pm 1,2	38,3 \pm 2,5	10,0 \pm 1,6	0,8 \pm 0,5	100	57,6 \pm 2,0	15,2 \pm 1,4	12,5 \pm 1,3	14,7 \pm 1,4	100	2 472
100 % tätortsbefolkning															
maj 2002	1,3 \pm 1,0	8,0 \pm 2,3	33,2 \pm 4,0	3,4 \pm 1,6	3,1 \pm 1,5	38,7 \pm 4,2	12,0 \pm 2,8	0,2 \pm 0,4	100	52,0 \pm 3,1	15,5 \pm 2,2	11,7 \pm 2,0	20,8 \pm 2,5	100	1 007
nov 2002	0,9 \pm 0,7	19,3 \pm 3,2	24,2 \pm 3,5	4,4 \pm 1,7	4,8 \pm 1,7	35,8 \pm 3,9	10,1 \pm 2,4	0,5 \pm 0,6	100	58,8 \pm 3,1	11,1 \pm 2,0	13,1 \pm 2,1	17,0 \pm 2,3	100	996
maj 2003	0,9 \pm 0,8	17,3 \pm 3,1	27,9 \pm 3,7	4,4 \pm 1,7	3,5 \pm 1,5	35,0 \pm 3,9	10,6 \pm 2,5	0,4 \pm 0,5	100	56,4 \pm 3,1	13,5 \pm 2,1	12,4 \pm 2,0	17,8 \pm 2,4	100	1 003
nov 2003	1,4 \pm 1,0	18,0 \pm 3,2	28,9 \pm 3,7	4,0 \pm 1,6	4,9 \pm 1,8	32,9 \pm 3,9	8,9 \pm 2,3	0,9 \pm 0,8	100	56,8 \pm 3,1	13,0 \pm 2,1	13,6 \pm 2,1	16,6 \pm 2,3	100	1 006
Hela väljarkåren															
maj 2002	5,7 \pm 0,6	5,1 \pm 0,6	20,6 \pm 1,1	6,3 \pm 0,7	3,2 \pm 0,5	48,4 \pm 1,4	9,7 \pm 0,8	1,0 \pm 0,3	100	55,6 \pm 1,0	20,5 \pm 0,8	10,9 \pm 0,6	13,1 \pm 0,7	100	9 115
nov 2002	6,0 \pm 0,6	12,2 \pm 0,9	15,8 \pm 1,0	6,7 \pm 0,7	4,2 \pm 0,5	44,7 \pm 1,3	9,3 \pm 0,8	1,2 \pm 0,3	100	60,9 \pm 1,0	13,6 \pm 0,7	12,0 \pm 0,7	13,5 \pm 0,7	100	9 090
maj 2003	5,9 \pm 0,6	12,3 \pm 0,9	17,3 \pm 1,0	6,4 \pm 0,7	4,5 \pm 0,6	43,7 \pm 1,3	9,1 \pm 0,8	0,9 \pm 0,3	100	58,2 \pm 1,0	17,4 \pm 0,8	12,5 \pm 0,7	12,0 \pm 0,7	100	9 159
nov 2003	6,3 \pm 0,7	12,4 \pm 0,9	19,6 \pm 1,1	5,8 \pm 0,6	4,9 \pm 0,6	41,3 \pm 1,3	8,9 \pm 0,8	0,9 \pm 0,3	100	57,5 \pm 1,0	16,7 \pm 0,8	13,0 \pm 0,7	12,9 \pm 0,7	100	9 127

Tabell 17 Partisympatier efter utbildningsnivå (SUN 2000) och kön

Redovisade skattningar är procenttal \pm dubbla standardavvikelsen. Det intervall som bildas utgör ett 95-procentigt konfidensintervall, dvs ett intervall som med 95% sannolikhet innehåller det riktiga populationsvärdet om inga systematiska fel förekommer

Partisympatifördelningar är *ej* direkt jämförbara med valresultat bl.a. eftersom frågorna *ej* gäller "partival" utan "bästa parti"

	Med partisympati %									Hela nettourvalet %					
	c	fp	m	kd	mp	s	v	övr	S:a	Med parti-sympati	Ingen sympati Vet ej	Vägrat	Ej anträffad	S:a	Antal i urvalet
Hela väljarkåren															
maj 2002	5,7 \pm 0,6	5,1 \pm 0,6	20,6 \pm 1,1	6,3 \pm 0,7	3,2 \pm 0,5	48,4 \pm 1,4	9,7 \pm 0,8	1,0 \pm 0,3	100	55,6 \pm 1,0	20,5 \pm 0,8	10,9 \pm 0,6	13,1 \pm 0,7	100	9 115
nov 2002	6,0 \pm 0,6	12,2 \pm 0,9	15,8 \pm 1,0	6,7 \pm 0,7	4,2 \pm 0,5	44,7 \pm 1,3	9,3 \pm 0,8	1,2 \pm 0,3	100	60,9 \pm 1,0	13,6 \pm 0,7	12,0 \pm 0,7	13,5 \pm 0,7	100	9 090
maj 2003	5,9 \pm 0,6	12,3 \pm 0,9	17,3 \pm 1,0	6,4 \pm 0,7	4,5 \pm 0,6	43,7 \pm 1,3	9,1 \pm 0,8	0,9 \pm 0,3	100	58,2 \pm 1,0	17,4 \pm 0,8	12,5 \pm 0,7	12,0 \pm 0,7	100	9 159
nov 2003	6,3 \pm 0,7	12,4 \pm 0,9	19,6 \pm 1,1	5,8 \pm 0,6	4,9 \pm 0,6	41,3 \pm 1,3	8,9 \pm 0,8	0,9 \pm 0,3	100	57,5 \pm 1,0	16,7 \pm 0,8	13,0 \pm 0,7	12,9 \pm 0,7	100	9 127
Förgymnasial utbildning, män															
maj 2003	7,5 \pm 2,2	7,0 \pm 2,1	15,8 \pm 3,0	5,6 \pm 1,9	3,2 \pm 1,5	52,3 \pm 4,1	7,4 \pm 2,2	1,3 \pm 0,9	100	53,3 \pm 3,0	18,8 \pm 2,4	13,0 \pm 2,0	14,9 \pm 2,2	100	1 047
nov 2003	7,9 \pm 2,3	7,7 \pm 2,3	17,4 \pm 3,3	4,6 \pm 1,8	4,0 \pm 1,7	49,2 \pm 4,3	8,6 \pm 2,4	0,6 \pm 0,7	100	50,2 \pm 3,0	18,6 \pm 2,4	15,5 \pm 2,2	15,7 \pm 2,2	100	1 039
Förgymnasial utbildning, kvinnor															
maj 2003	5,2 \pm 2,0	8,5 \pm 2,6	12,0 \pm 3,0	6,1 \pm 2,2	6,1 \pm 2,2	50,9 \pm 4,6	9,8 \pm 2,7	1,5 \pm 1,1	100	48,1 \pm 3,2	20,8 \pm 2,6	15,9 \pm 2,3	15,3 \pm 2,3	100	957
nov 2003	8,6 \pm 2,6	8,2 \pm 2,5	11,8 \pm 2,9	5,0 \pm 2,0	6,0 \pm 2,2	49,3 \pm 4,5	10,5 \pm 2,8	0,7 \pm 0,7	100	49,1 \pm 3,2	20,0 \pm 2,6	15,1 \pm 2,3	15,8 \pm 2,3	100	947
Gymnasial utbildning, män															
maj 2003	5,9 \pm 1,4	9,1 \pm 1,7	18,6 \pm 2,3	4,8 \pm 1,3	3,2 \pm 1,0	49,9 \pm 3,0	7,1 \pm 1,5	1,4 \pm 0,7	100	57,5 \pm 2,2	19,8 \pm 1,8	11,6 \pm 1,4	11,1 \pm 1,4	100	1 903
nov 2003	5,8 \pm 1,4	9,2 \pm 1,7	20,1 \pm 2,4	5,0 \pm 1,3	3,3 \pm 1,1	48,1 \pm 3,0	7,2 \pm 1,5	1,4 \pm 0,7	100	57,7 \pm 2,2	18,3 \pm 1,7	11,8 \pm 1,5	12,2 \pm 1,5	100	1 899
Gymnasial utbildning, kvinnor															
maj 2003	6,2 \pm 1,4	10,4 \pm 1,8	12,7 \pm 1,9	6,2 \pm 1,4	4,9 \pm 1,3	46,8 \pm 2,9	12,1 \pm 1,9	0,8 \pm 0,5	100	59,2 \pm 2,2	20,2 \pm 1,8	12,8 \pm 1,5	7,9 \pm 1,2	100	1 921
nov 2003	6,1 \pm 1,4	10,7 \pm 1,8	16,2 \pm 2,2	5,6 \pm 1,4	5,7 \pm 1,4	44,1 \pm 2,9	10,5 \pm 1,8	1,1 \pm 0,6	100	58,1 \pm 2,2	19,5 \pm 1,8	13,2 \pm 1,5	9,3 \pm 1,3	100	1 924
Eftergymnasial utbildning mindre än 3 år, män															
maj 2003	4,4 \pm 2,2	14,3 \pm 3,7	28,4 \pm 4,8	6,1 \pm 2,5	5,3 \pm 2,4	32,5 \pm 5,0	7,9 \pm 2,9	1,2 \pm 1,1	100	68,1 \pm 4,1	14,1 \pm 3,1	8,4 \pm 2,4	9,4 \pm 2,6	100	502
nov 2003	6,4 \pm 2,5	11,9 \pm 3,4	30,8 \pm 4,8	6,4 \pm 2,5	3,9 \pm 2,0	32,2 \pm 4,8	7,5 \pm 2,7	0,8 \pm 0,9	100	71,2 \pm 4,0	10,7 \pm 2,7	10,1 \pm 2,6	8,1 \pm 2,4	100	506
Eftergymnasial utbildning mindre än 3 år, kvinnor															
maj 2003	4,7 \pm 2,2	16,2 \pm 3,8	16,7 \pm 3,9	7,5 \pm 2,7	5,6 \pm 2,4	34,8 \pm 4,9	14,5 \pm 3,6	0,0 \pm 0,0	100	69,0 \pm 4,0	14,4 \pm 3,0	8,7 \pm 2,4	7,9 \pm 2,3	100	520
nov 2003	3,8 \pm 2,0	18,4 \pm 4,0	17,3 \pm 3,9	7,1 \pm 2,6	7,7 \pm 2,7	31,8 \pm 4,8	13,4 \pm 3,5	0,6 \pm 0,8	100	67,1 \pm 4,0	15,1 \pm 3,0	7,5 \pm 2,2	10,3 \pm 2,6	100	544
Eftergymnasial utbildning minst 3 år, män															
maj 2003	1,8 \pm 1,3	24,8 \pm 4,2	28,5 \pm 4,4	6,8 \pm 2,5	6,3 \pm 2,4	25,5 \pm 4,3	6,5 \pm 2,4	0,0 \pm 0,0	100	70,9 \pm 3,8	10,5 \pm 2,5	10,3 \pm 2,5	8,3 \pm 2,3	100	564
nov 2003	2,0 \pm 1,4	20,7 \pm 3,9	31,8 \pm 4,5	6,4 \pm 2,4	5,4 \pm 2,2	25,9 \pm 4,3	7,4 \pm 2,5	0,5 \pm 0,7	100	71,1 \pm 3,7	9,1 \pm 2,4	11,6 \pm 2,6	8,2 \pm 2,3	100	571
Eftergymnasial utbildning minst 3 år, kvinnor															
maj 2003	3,3 \pm 1,7	23,6 \pm 3,9	15,6 \pm 3,4	6,7 \pm 2,3	7,1 \pm 2,4	30,9 \pm 4,3	12,9 \pm 3,1	0,0 \pm 0,0	100	68,8 \pm 3,6	13,0 \pm 2,6	11,2 \pm 2,4	7,0 \pm 2,0	100	654
nov 2003	4,0 \pm 1,8	24,7 \pm 4,0	18,4 \pm 3,6	5,3 \pm 2,1	8,0 \pm 2,5	26,7 \pm 4,1	12,7 \pm 3,1	0,2 \pm 0,4	100	69,4 \pm 3,6	13,1 \pm 2,6	10,2 \pm 2,3	7,3 \pm 2,0	100	648

Tabell 17 Partisympatier efter utbildningsnivå (SUN 2000) och kön
(forts)

	Med partisympati %									Hela nettourvalet %					
	c	fp	m	kd	mp	s	v	övr	S:a	Med parti-sympati	Ingen sympati Vet ej	Vägrat	Ej anträffad	S:a	Antal i urvalet
Okänd utbildning, män															
maj 2003	11,9 ± 4,1	7,4 ± 3,3	17,2 ± 4,7	8,6 ± 3,5	1,2 ± 1,4	47,5 ± 6,3	4,9 ± 2,7	1,2 ± 1,4	100	54,7 ± 4,6	9,0 ± 2,7	13,2 ± 3,1	23,1 ± 3,9	100	446
nov 2003	15,0 ± 4,8	8,5 ± 3,7	19,7 ± 5,3	5,6 ± 3,1	0,9 ± 1,3	44,1 ± 6,7	5,2 ± 3,0	0,9 ± 1,3	100	50,8 ± 4,8	11,7 ± 3,1	13,1 ± 3,2	24,3 ± 4,1	100	419
Okänd utbildning, kvinnor															
maj 2003	9,5 ± 3,4	11,3 ± 3,7	17,3 ± 4,4	12,0 ± 3,8	0,7 ± 1,0	46,6 ± 5,8	2,1 ± 1,7	0,4 ± 0,7	100	43,9 ± 3,8	15,5 ± 2,8	18,0 ± 3,0	22,6 ± 3,2	100	645
nov 2003	8,7 ± 3,5	11,5 ± 3,9	21,0 ± 5,0	10,7 ± 3,8	2,0 ± 1,7	43,9 ± 6,1	1,6 ± 1,5	0,8 ± 1,1	100	40,2 ± 3,8	15,4 ± 2,8	19,4 ± 3,1	25,1 ± 3,4	100	630
Förgymnasial utbildning															
maj 2003	6,5 ± 1,5	7,7 ± 1,6	14,1 ± 2,1	5,8 ± 1,4	4,5 ± 1,3	51,7 ± 3,1	8,5 ± 1,7	1,4 ± 0,7	100	50,8 ± 2,2	19,8 ± 1,7	14,4 ± 1,5	15,1 ± 1,6	100	2 004
nov 2003	8,2 ± 1,7	7,9 ± 1,7	14,8 ± 2,2	4,8 ± 1,3	5,0 ± 1,4	49,2 ± 3,1	9,5 ± 1,8	0,6 ± 0,5	100	49,7 ± 2,2	19,2 ± 1,7	15,3 ± 1,6	15,8 ± 1,6	100	1 986
Gymnasial utbildning															
maj 2003	6,1 ± 1,0	9,7 ± 1,2	15,6 ± 1,5	5,5 ± 1,0	4,1 ± 0,8	48,3 ± 2,1	9,6 ± 1,2	1,1 ± 0,4	100	58,3 ± 1,6	20,0 ± 1,3	12,2 ± 1,0	9,5 ± 0,9	100	3 824
nov 2003	5,9 ± 1,0	9,9 ± 1,3	18,1 ± 1,6	5,3 ± 0,9	4,5 ± 0,9	46,1 ± 2,1	8,9 ± 1,2	1,2 ± 0,5	100	57,9 ± 1,6	18,9 ± 1,2	12,5 ± 1,1	10,7 ± 1,0	100	3 823
Eftergymnasial utbildning mindre än 3 år															
maj 2003	4,6 ± 1,6	15,3 ± 2,7	22,4 ± 3,1	6,9 ± 1,9	5,4 ± 1,7	33,7 ± 3,5	11,3 ± 2,3	0,6 ± 0,6	100	68,6 ± 2,9	14,3 ± 2,2	8,5 ± 1,7	8,6 ± 1,7	100	1 022
nov 2003	5,1 ± 1,6	15,2 ± 2,6	24,0 ± 3,1	6,8 ± 1,8	5,8 ± 1,7	32,0 ± 3,4	10,5 ± 2,2	0,7 ± 0,6	100	69,1 ± 2,8	13,0 ± 2,0	8,8 ± 1,7	9,2 ± 1,8	100	1 050
Eftergymnasial utbildning minst 3 år															
maj 2003	2,6 ± 1,1	24,1 ± 2,9	21,7 ± 2,8	6,7 ± 1,7	6,7 ± 1,7	28,4 ± 3,0	9,9 ± 2,0	0,0 ± 0,0	100	69,8 ± 2,6	11,8 ± 1,8	10,8 ± 1,7	7,6 ± 1,5	100	1 218
nov 2003	3,0 ± 1,2	22,8 ± 2,8	24,8 ± 2,9	5,8 ± 1,6	6,8 ± 1,7	26,3 ± 3,0	10,2 ± 2,0	0,4 ± 0,4	100	70,2 ± 2,6	11,2 ± 1,8	10,8 ± 1,7	7,7 ± 1,5	100	1 219
Okänd utbildning															
maj 2003	10,6 ± 2,6	9,5 ± 2,5	17,3 ± 3,2	10,4 ± 2,6	1,0 ± 0,8	47,1 ± 4,3	3,4 ± 1,6	0,8 ± 0,7	100	48,3 ± 3,0	12,8 ± 2,0	16,0 ± 2,2	22,8 ± 2,5	100	1 091
nov 2003	11,6 ± 2,9	10,1 ± 2,7	20,4 ± 3,7	8,4 ± 2,5	1,5 ± 1,1	44,0 ± 4,5	3,2 ± 1,6	0,9 ± 0,8	100	44,4 ± 3,0	13,9 ± 2,1	16,9 ± 2,3	24,8 ± 2,6	100	1 049
Hela väljarkåren															
maj 2002	5,7 ± 0,6	5,1 ± 0,6	20,6 ± 1,1	6,3 ± 0,7	3,2 ± 0,5	48,4 ± 1,4	9,7 ± 0,8	1,0 ± 0,3	100	55,6 ± 1,0	20,5 ± 0,8	10,9 ± 0,6	13,1 ± 0,7	100	9 115
nov 2002	6,0 ± 0,6	12,2 ± 0,9	15,8 ± 1,0	6,7 ± 0,7	4,2 ± 0,5	44,7 ± 1,3	9,3 ± 0,8	1,2 ± 0,3	100	60,9 ± 1,0	13,6 ± 0,7	12,0 ± 0,7	13,5 ± 0,7	100	9 090
maj 2003	5,9 ± 0,6	12,3 ± 0,9	17,3 ± 1,0	6,4 ± 0,7	4,5 ± 0,6	43,7 ± 1,3	9,1 ± 0,8	0,9 ± 0,3	100	58,2 ± 1,0	17,4 ± 0,8	12,5 ± 0,7	12,0 ± 0,7	100	9 159
nov 2003	6,3 ± 0,7	12,4 ± 0,9	19,6 ± 1,1	5,8 ± 0,6	4,9 ± 0,6	41,3 ± 1,3	8,9 ± 0,8	0,9 ± 0,3	100	57,5 ± 1,0	16,7 ± 0,8	13,0 ± 0,7	12,9 ± 0,7	100	9 127

Tabell 18

Väljarkåren fördelad på parti man skulle rösta på vid undersökningstillfället (Röstningssympati) samt på partisympati i nov 2003

Redovisade skattningar är procenttal samt dubbla standardavvikelsen (ost). Det intervall som bildas av procenttalet \pm ost utgör ett 95-procentigt konfidensintervall, dvs ett intervall som med 95% sannolikhet innehåller det riktiga populationsvärdet om inga systematiska fel förekommer

Valt parti i nov 2003	Partisympati i nov 2003										Hela väljarkåren	
	c	fp	m	kd	mp	s	v	övr	Ingen sympati Vet ej	Vägrar Ej anträffad		
Centerpartiet	% ost	80,9 4,3	0,6 0,6	0,6 0,5	0,3 0,6	2,0 1,7	0,3 0,2	0,4 0,6	0,0 0,0	1,8 0,7	0,1 0,1	3,5 0,4
Folkpartiet liberalerna	% ost	1,8 1,4	81,1 3,0	1,8 0,8	1,3 1,3	1,2 1,3	1,4 0,5	0,6 0,7	2,2 4,3	3,9 1,0	0,3 0,2	7,2 0,5
Moderata samlingspartiet	% ost	2,4 1,7	2,5 1,2	87,1 2,1	4,3 2,3	1,6 1,5	0,9 0,4	0,4 0,6	4,4 6,0	4,7 1,1	0,6 0,3	11,4 0,7
Kristdemokraterna	% ost	0,9 1,0	0,9 0,7	0,9 0,6	78,2 4,6	0,0 0,0	0,2 0,2	0,2 0,4	0,0 0,0	1,2 0,6	0,0 0,1	3,1 0,4
Miljöpartiet de gröna	% ost	0,9 1,0	0,3 0,4	0,4 0,4	0,0 0,0	74,2 5,4	0,7 0,4	2,8 1,5	0,0 0,0	1,2 0,6	0,0 0,1	2,7 0,3
Socialdemokraterna	% ost	0,9 1,0	0,6 0,6	0,3 0,3	0,3 0,6	2,0 1,7	77,7 1,8	3,4 1,6	0,0 0,0	8,3 1,4	0,3 0,2	20,3 0,8
Vänsterpartiet	% ost	0,0 0,0	0,2 0,3	0,0 0,0	1,0 1,1	1,6 1,5	2,1 0,6	75,0 3,9	4,4 6,0	1,9 0,7	0,2 0,2	4,8 0,4
Övriga partier	% ost	0,6 0,8	0,2 0,3	0,7 0,5	0,0 0,0	0,4 0,8	0,6 0,3	0,2 0,4	66,7 13,8	1,3 0,6	0,1 0,1	0,8 0,2
Blankt	% ost	2,1 1,6	1,5 0,9	1,0 0,6	2,0 1,6	3,5 2,3	3,2 0,7	5,6 2,1	13,3 9,9	15,6 1,8	0,1 0,1	4,2 0,4
Vet ej	% ost	8,8 3,1	11,5 2,5	7,1 1,6	12,2 3,7	11,7 3,9	11,8 1,4	10,7 2,8	4,4 6,0	47,3 2,5	2,0 0,6	14,5 0,7
Uppgift saknas	% ost	0,6 0,8	0,6 0,6	0,3 0,3	0,3 0,6	2,0 1,7	1,1 0,4	0,6 0,7	4,4 6,0	12,7 1,7	96,3 0,8	27,5 0,9
Summa	%	100	100	100	100	100	100	100	100	100	100	100
Antal i urvalet		329	650	1 028	303	256	2 168	468	45	1 524	2 356	9 127

Tabell 19

Väljarkåren fördelad på partisympati samt näst bästa parti nov 2003

Redovisade skattningar är procenttal samt dubbla standardavvikelsen (ost). Det intervall som bildas av procenttalet \pm ost utgör ett 95-procentigt konfidensintervall, dvs ett intervall som med 95% sannolikhet innehåller det riktiga populationsvärdet om inga systematiska fel förekommer

Näst bästa parti i nov 2003	Partisympati i nov 2003										Hela väljar- kåren	
	c	fp	m	kd	mp	s	v	övr	Ingen sympati Vet ej	Vägrar Ej an- träffad		
Centerpartiet	% ost	0,6 0,8	10,8 2,4	4,5 1,3	9,9 3,4	7,0 3,1	5,5 1,0	1,9 1,2	0,0 0,0	0,0 0,0	0,0 0,0	3,2 0,4
Folkpartiet liberalerna	% ost	14,6 3,8	0,2 0,3	43,3 3,0	20,8 4,6	6,3 3,0	14,5 1,5	2,1 1,3	2,2 4,3	0,0 0,0	0,0 0,0	9,8 0,6
Moderata samlingspartiet	% ost	13,7 3,7	35,2 3,7	0,0 0,0	22,8 4,7	3,1 2,1	6,1 1,0	1,3 1,0	8,9 8,3	0,0 0,0	0,0 0,0	5,4 0,5
Kristdemokraterna	% ost	11,6 3,5	8,6 2,2	17,6 2,3	0,3 0,6	2,0 1,7	2,4 0,7	0,6 0,7	0,0 0,0	0,0 0,0	0,0 0,0	3,7 0,4
Miljöpartiet de gröna	% ost	6,1 2,6	3,7 1,4	1,4 0,7	2,3 1,7	0,0 0,0	7,4 1,1	19,7 3,6	2,2 4,3	0,0 0,0	0,0 0,0	3,5 0,4
Socialdemokraterna	% ost	12,2 3,5	14,6 2,7	6,6 1,5	6,6 2,8	23,0 5,2	0,0 0,1	50,9 4,5	13,3 9,9	0,0 0,0	0,0 0,0	5,8 0,5
Vänsterpartiet	% ost	2,1 1,6	1,5 0,9	0,7 0,5	3,6 2,1	27,3 5,5	24,1 1,8	0,0 0,0	8,9 8,3	0,0 0,0	0,0 0,0	6,9 0,5
Övriga partier	% ost	0,9 1,0	0,5 0,5	0,9 0,6	0,7 0,9	0,4 0,8	0,6 0,3	0,9 0,8	20,0 11,7	0,0 0,0	0,0 0,0	0,5 0,1
Inget parti	% ost	25,2 4,7	16,9 2,9	16,3 2,3	21,5 4,6	21,1 5,0	25,2 1,8	16,0 3,3	40,0 14,3	0,0 0,0	0,0 0,0	12,3 0,7
Vet ej	% ost	13,1 3,6	7,7 2,0	8,8 1,7	11,6 3,6	9,8 3,6	14,0 1,5	6,6 2,3	4,4 6,0	0,0 0,0	0,0 0,0	6,3 0,5
Uppgift saknas	% ost	0,0 0,0	0,3 0,4	0,0 0,0	0,0 0,0	0,0 0,0	0,1 0,2	0,0 0,0	0,0 0,0	100,0 0,0	100,0 0,0	42,6 1,0
Summa	%	100	100	100	100	100	100	100	100	100	100	100
Antal i urvalet		329	650	1 028	303	256	2 168	468	45	1 524	2 356	9 127

Tabell 20

Väljarkåren fördelad på uttalad avsikt att delta i riksdagsval (vid undersökningstillfället) samt på valt parti vid 2002 års riksdagsval

Redovisade skattningar är procenttal samt dubbla standardavvikelsen (ost). Det intervall som bildas av procenttalet \pm ost utgör ett 95-procentigt konfidensintervall, dvs ett intervall som med 95% sannolikhet innehåller det riktiga populationsvärdet om inga systematiska fel förekommer

Valdeltagande- intresse nov 2003	Riksdagsvalet 2002										Ej röstat	Ej röst- berätti- gade*	Hela väljar- kåren
	Uppgift saknas	c	fp	m	kd	mp	s	v	övr				
Röstar	%	8,0	82,9	83,7	88,2	80,4	84,4	79,0	82,9	78,3	45,6	58,8	62,5
	ost	1,2	3,9	2,5	1,9	3,6	4,3	1,5	3,2	8,4	3,7	8,3	1,0
Röstar kanske	%	1,0	5,0	5,9	2,9	4,7	6,2	6,9	6,0	8,7	14,4	9,6	5,4
	ost	0,4	2,2	1,6	1,0	1,9	2,8	1,0	2,0	5,8	2,6	4,9	0,5
Röstar inte	%	1,3	4,7	3,7	2,0	5,0	4,7	5,9	3,8	4,3	35,1	10,3	6,3
	ost	0,5	2,2	1,3	0,8	2,0	2,5	0,9	1,6	4,2	3,5	5,1	0,5
Vet ej	%	0,8	1,7	1,1	1,0	1,9	1,1	1,5	0,8	–	4,8	0,7	1,5
	ost	0,4	1,3	0,7	0,6	1,3	1,2	0,5	0,7	–	1,6	1,4	0,2
Vägrar	%	41,2	3,9	2,4	3,0	4,3	2,2	3,4	3,8	6,5	–	4,4	11,5
	ost	2,1	2,0	1,0	1,0	1,8	1,7	0,7	1,6	5,0	–	3,5	0,7
Ej anträffad	%	47,7	1,9	3,1	2,9	3,7	1,4	3,3	2,7	2,2	–	16,2	12,9
	ost	2,2	1,4	1,2	1,0	1,7	1,4	0,7	1,4	3,0	–	6,2	0,7
Summa	%	100	100	100	100	100	100	100	100	100	100	100	100
Antal i urvalet		2 019	363	827	1 070	464	276	2 653	521	92	706	136	9 127

* Som ej röstberättigade räknas de som var för unga

Tabell 21

**Väljarkåren fördelad på parti man skulle rösta på vid undersökningstillfället
samt på valt parti vid 2002 års riksdagsval**

Redovisade skattningar är procenttal samt dubbla standardavvikelsen (ost). Det intervall som bildas av procenttalet \pm ost utgör ett 95-procentigt konfidsintervall, dvs ett intervall som med 95% sannolikhet innehåller det riktiga populationsvärdet om inga systematiska fel förekommer

Valt parti i nov 2003	Riksdagsvalet 2002										Ej röstat	Ej röst- berätti- gade*	Hela väljar- kåren
	Uppgift saknas	c	fp	m	kd	mp	s	v	övr				
Centerpartiet	% ost	0,2 0,2	64,2 4,9	0,8 0,6	0,9 0,6	3,0 1,6	2,5 1,9	0,7 0,3	0,6 0,6	3,3 3,6	1,7 1,0	4,4 3,5	3,5 0,4
Folkpartiet liberalerna	% ost	0,0 0,1	1,9 1,4	56,7 3,4	4,1 1,2	3,9 1,8	3,3 2,1	2,5 0,6	0,8 0,7	5,4 4,6	3,7 1,4	5,9 4,0	7,2 0,5
Moderata samlingspartiet	% ost	0,2 0,2	4,1 2,0	10,2 2,1	70,6 2,7	10,8 2,8	1,8 1,6	2,1 0,5	0,2 0,4	6,5 5,0	8,1 2,0	8,8 4,8	11,4 0,7
Kristdemokraterna	% ost	0,1 0,1	1,4 1,2	0,7 0,6	0,6 0,4	50,9 4,5	0,7 1,0	0,3 0,2	0,2 0,4	1,1 2,1	1,8 1,0	0,0 0,0	3,1 0,4
Miljöpartiet de gröna	% ost	0,2 0,2	1,1 1,1	0,5 0,5	0,4 0,4	0,4 0,6	56,2 5,9	1,0 0,4	4,2 1,7	0,0 0,0	2,1 1,1	8,8 4,8	2,7 0,3
Socialdemokraterna	% ost	0,4 0,3	1,1 1,1	2,3 1,0	1,2 0,7	1,5 1,1	6,2 2,8	61,2 1,9	7,5 2,3	3,3 3,6	14,3 2,6	11,0 5,3	20,3 0,8
Vänsterpartiet	% ost	0,1 0,1	0,6 0,8	0,2 0,3	0,3 0,3	0,2 0,4	2,2 1,7	2,7 0,6	58,9 4,2	2,2 3,0	4,1 1,5	10,3 5,1	4,8 0,4
Övriga partier	% ost	0,0 0,1	0,3 0,5	0,4 0,4	0,9 0,6	0,4 0,6	0,4 0,7	0,6 0,3	0,4 0,5	34,8 9,7	1,1 0,8	0,7 1,4	0,8 0,2
Blankt	% ost	0,7 0,4	2,8 1,7	1,7 0,9	2,1 0,9	3,2 1,6	3,6 2,2	4,0 0,7	5,2 1,9	10,9 6,4	20,1 3,0	10,3 5,1	4,2 0,4
Vet ej	% ost	5,5 1,0	14,9 3,7	19,8 2,7	12,4 2,0	16,2 3,3	18,1 4,5	16,3 1,4	14,4 3,0	17,4 7,7	26,5 3,3	16,2 6,2	14,5 0,7
Uppgift saknas	% ost	92,4 1,2	7,7 2,7	6,7 1,7	6,4 1,5	9,5 2,7	5,1 2,6	8,7 1,1	7,7 2,3	15,2 7,3	16,4 2,7	23,5 7,1	27,5 0,9
Summa	%	100	100	100	100	100	100	100	100	100	100	100	100
Antal i urvalet		2 019	363	827	1 070	464	276	2 653	521	92	706	136	9 127

* Som ej röstberättigade räknas de som var för unga

Tabell 22

Väljarkåren fördelad på parti man skulle rösta på vid undersökningstillfället (röstningssympati) i maj 2003 respektive november 2003

Redovisade skattningar är procenttal samt dubbla standardavvikelsen (ost). Det intervall som bildas av procenttalet ± ost utgör ett 95-procentigt konfidensintervall, dvs ett intervall som med 95% sannolikhet innehåller det riktiga populationsvärdet om inga systematiska fel förekommer

Valt parti nov 2003		Valt parti i maj 2003								vet ej	vägrar	ej an träffad	Hela väljar- kåren
		c	fp	m	kd	mp	s	v	övr				
Centerpartiet	%	71,2	1,7	1,1	2,8	0,0	0,5	0,7	0,0	1,8	1,1	1,0	3,6
	ost	6,2	1,1	0,9	2,1	0,0	0,4	0,9	0,0	0,7	0,7	0,8	0,5
Folkpartiet liberalerna	%	2,4	62,0	3,4	3,2	3,8	2,0	1,7	5,8	4,7	1,1	2,2	7,5
	ost	2,1	4,3	1,5	2,2	3,0	0,8	1,4	6,3	1,2	0,7	1,1	0,7
Moderata samlingspartiet	%	3,4	9,2	76,0	10,9	1,9	1,7	0,7	3,9	7,8	3,6	4,9	11,5
	ost	2,5	2,6	3,5	3,9	2,1	0,7	0,9	5,2	1,5	1,4	1,6	0,8
Kristdemokraterna	%	0,5	1,5	0,5	56,7	0,6	0,2	1,0	1,9	2,1	0,8	0,7	3,3
	ost	0,9	1,1	0,6	6,2	1,2	0,3	1,1	3,7	0,8	0,7	0,6	0,5
Miljöpartiet de gröna	%	1,0	0,4	0,2	0,4	66,2	0,8	2,6	1,9	1,6	0,7	1,0	2,7
	ost	1,3	0,6	0,4	0,8	7,4	0,5	1,8	3,7	0,7	0,6	0,8	0,4
Socialdemokraterna	%	1,0	2,9	1,2	0,8	5,7	70,0	6,6	5,8	12,7	6,9	6,0	20,5
	ost	1,3	1,5	0,9	1,1	3,6	2,5	2,8	6,3	1,8	1,8	1,8	1,0
Vänsterpartiet	%	0,5	0,2	0,2	0,4	3,2	1,7	62,7	1,9	3,4	0,7	2,5	4,8
	ost	0,9	0,4	0,4	0,8	2,8	0,7	5,5	3,7	1,0	0,6	1,2	0,5
Övriga Partier	%	0,5	0,0	0,5	0,0	0,0	0,5	0,3	38,5	1,6	0,3	0,7	1,0
	ost	0,9	0,0	0,6	0,0	0,0	0,4	0,7	13,2	0,7	0,4	0,6	0,3
Vet ej	%	12,0	14,1	8,7	15,8	14,7	12,9	14,2	23,1	48,2	15,1	10,9	20,4
	ost	4,4	3,1	2,3	4,6	5,5	1,8	3,9	11,5	2,7	2,6	2,3	1,0
Vägrar	%	3,9	3,3	2,8	4,9	0,6	4,9	4,6	7,7	9,9	59,2	12,1	13,0
	ost	2,6	1,6	1,4	2,7	1,2	1,2	2,4	7,2	1,6	3,5	2,4	0,9
Ej anträffad	%	3,9	4,8	5,3	4,1	3,2	4,8	5,0	9,6	6,3	10,5	58,1	11,9
	ost	2,6	1,9	1,9	2,5	2,8	1,2	2,4	8,0	1,3	2,2	3,7	0,8
Summa	%	100	100	100	100	100	100	100	100	100	100	100	100
Antal i urvalet		208	481	563	247	157	1 321	303	52	1 279	741	689	6 041

Om det varit val idag (november 1972 – november 2003)

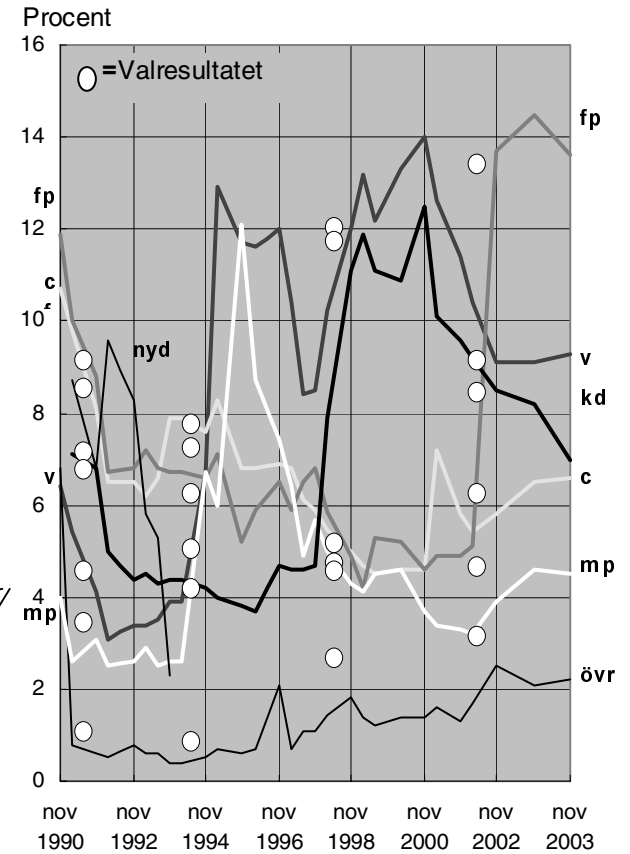
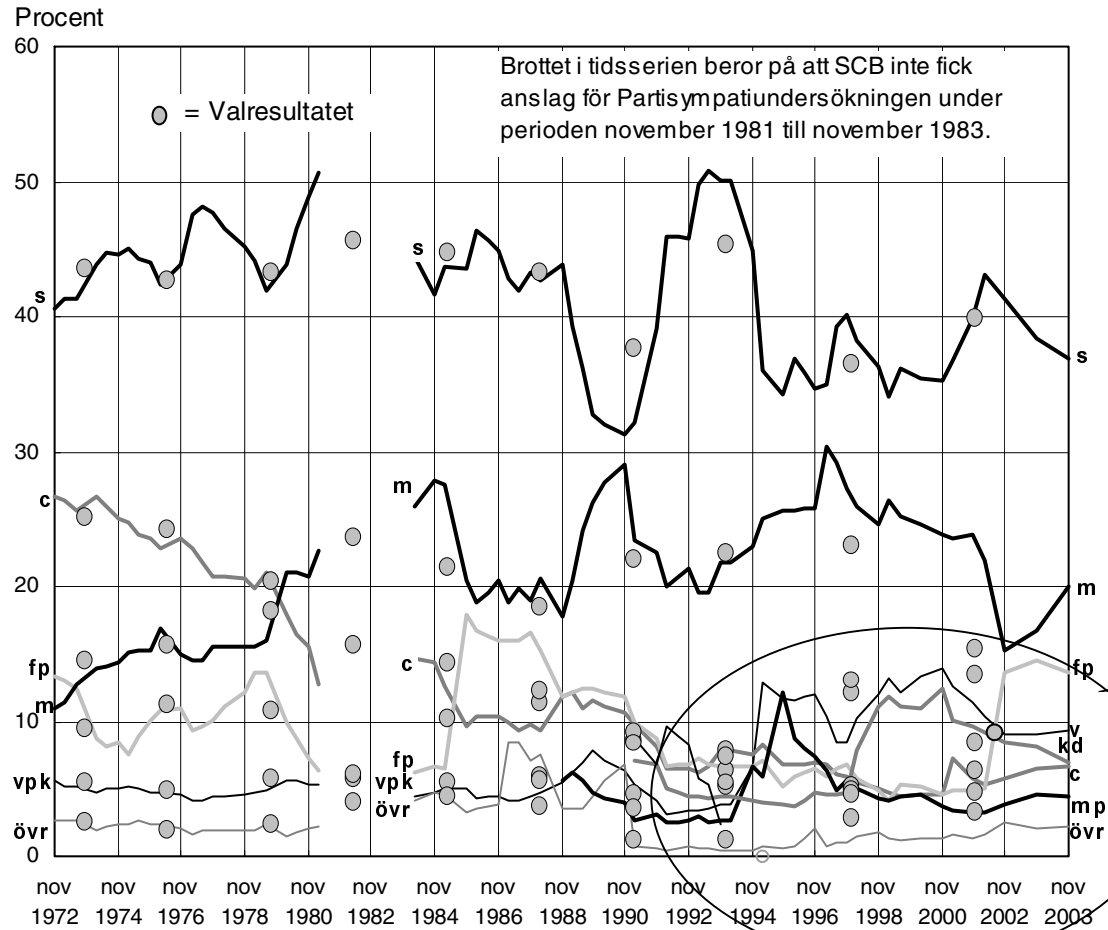

SCB, Partisynpatiundersökningen